大公報
上海版
上海軍管會登記新字第八號
第一萬六千九百四十八號
今天本報二大張
每份人民幣七百元 外埠平寄郵費免收
編輯部：上海（0）南京路二一二號 電話：一九四八〇轉各部 電報掛號：二二二五
經理部 印刷部：上海（1）民國路二六一號 電話：（二〇）七〇〇八〇 （二〇）七〇〇九〇
採訪課電話：（二〇）七一八二六 （二〇）七一八三二

上海市長市府委員隆重舉行就職典禮
饒主席等首長蒞臨指導

【滬市新聞處訊】由本市第二屆第一次各界人民代表會議選出、並經中央人民政府政務院會議通過、提請中央人民政府委員會批准任命的上海市人民政府陳毅市長，潘漢年、盛丕華副市長，暨全體政府委員，於昨（九）日上午九時在市政府大禮堂舉行就職典禮。參加典禮的計有本市第二屆第一次各界人民代表會議全體代表，協商委員會全體委員，本市各民主黨派、各人民團體的代表及本市人民政府各單位的主要幹部共二千餘人。華東軍政委員會饒漱石主席暨各部局首長亦蒞臨指導。典禮在莊嚴的國歌聲中開始，饒漱石主席首先應邀講話（詞文另發）。接着陳毅市長致詞，他宣稱：今天新的市人民政府委員會舉行就職，履行其職務。新的政府委員會有信心在一九五〇年已獲得的勝利基礎上，執行各界人民代表會議的決議，進一步辦好上海人民的事情（詞文另發）。陳市長講話後，各界來賓相繼致詞。市協商委員會胡厥文副主席代表協商委員會和全市各界人民致熱烈的祝賀，他指出：本市第一任民選市長、副市長暨政府委員的就職典禮，標誌着上海市人民民主政權建設的新階段；並號召全市各界人民更緊密地團結在自己政府的周圍，爲鞏固人民民主專政，建設新上海的任務而奮鬥！上海總工會副主席沈涵代表上海工人說：要以更熱烈開展愛國主義生產競賽，搞好多防工作，協助政府鎮壓反革命活動，動員青年工人參加軍事幹部學校等實際行動來擁護自己的政府。諸册道代表郊區農民向新的市人民政府保證：有步驟地完成郊區土改，並加強自衛隊組織，協助當地公安機關鞏固治安，以實際行動慶祝新的市人民政府成立。工商界代表陳已生說：新的市人民政府成立，是鞏固人民民主專政最有力的武器，上海工商界一定和各界人民緊密團結在一起，爲鞏固穩定物價，爭取上海經濟情況更進一步好轉而努力。文教界代表章靳以說：解放後經歷了一年另七個月，上海人民更深刻地體會到過去在反動統治下的政府，祇有當人民自己掌握了政權後，才能選擇人民自己的當家辦事。他預祝民選的本市人民政府，更好地爲人民辦事。民主黨派代表謝仁冰、青年代表陳國彬、婦女代表胡繡楓等致詞時，都一致表示衷心擁護自己選舉出來的政府，並保證堅決貫徹政府的法令。當來賓們致詞時，不斷響起掌聲，會場充滿了無比熱烈和親密團結的氣氛。最後，由盛丕華副市長向到會各界來賓致答詞（詞文另發），典禮在熱烈的掌聲與奏樂聲中宣告完成。

饒主席致詞

【滬市新聞處訊】華東軍政委員會饒漱石主席在上海市人民政府委員會成立大會上講話全文如下：

各位同志，各位先生們！

上海解放，上海市人民政府成立到今天，僅僅只有一年零七個月。但在這個短短的時期中，已經做了很多的工作，完成了很大的任務。這主要表現在：把過去帝國主義侵略、奴役、壓榨中國人民的罪惡上海，變成爲中國人民反對帝國主義侵略保衛和平的堡壘；把過去帝國主義、官僚、買辦、投機取巧者的樂園，變成爲人民生產服務的人民樂園；把過去在帝國主義、國民黨反動統治下的一個腐化墮落的城市，變成爲一個充滿新興氣象的進步的英雄的人民的城市。新的上海基本上粉碎了帝國主義的轟炸和封鎖；基本上消除了帝國主義政治、經濟、文化的影響。總之，一年零七個月來，已經把一個過去爲帝國主義官僚買辦服務的舊上海，變成爲一個完全新的，眞正爲人民所有的，眞正爲人民服務的人民城市。這些成就，是由於毛主席、中央人民政府的英明領導，是由於上海各界人民的一致團結和艱苦奮鬥，是由於陳市長潘、盛副市長正確領導。

新上海在將來繼續改造和發展過程中，雖然還存在着許多新的困難，但我堅決相信，依靠中央人民政府的領導，依靠全上海人民的團結和努力，在陳市長潘、盛副市長及上海市人民政府委員會直接領導下，是一定能夠克服一切困難，完成建設一個新的、繁榮的、人民的新上海的光榮任務！

繁榮的光榮的人民的新上海萬歲！

陳市長致詞

【滬市新聞處訊】上海市人民政府委員會成立大會上陳市長致詞全文如下：

各位委員，各位同志：

上海市人民政府委員會經過各界人民代表會議的選舉和中央人民政府政務院通過提請中央人民政府委員會批准任命，今天新的政府委員會舉行就職，履行其職務！

中央人民政府政務院第六十三次政務會議通過提請中央人民政府委員會批准任命上海市第二屆第一次各界人民代表會議所選舉的上海市人民政府委員會，其全部名單爲市長陳毅，副市長潘漢年、盛丕華，委員丁超五、王芸生、申葆文、包達三、朱俊欣、江恒源、吳蘊初、沈尹默、周林、胡子嬰、夏衍、馬純古、張本、張祺、張鐵祥、許滌新、郭化若、郭棣活、湯桂芬、馮雪峯、項叔翔、賀靜汶、楊帆、榮毅仁、趙祖康、劉長勝、劉曉、劉鴻生、黎玉、蘇延賓。今天上海市人民政府市長，副市長，及全體委員舉行就職。正當我們偉大的祖國勝利的渡過了一九五〇年，和一九五一年開始之際，「一年之計在於春」，歲首就職，市人民政府委員會同人深感力輕任重，只有謹慎奮勉，努力工作，以期不負人民的委託和信託，我們的任務是巨大的，但我們有信心，在一九五〇年已獲得的勝利基礎上，執行第二屆第一次各界人民代表會議的決議，穩步前進，全心全意不負全市五百萬人民的託付，傾聽人民的意見，堅決反對官僚主義，命令主義，好好作全市人民的勤務員，進一步辦理好上海人民的事情。

盛副市長致答詞

【滬市新聞處訊】上海市人民政府委員會成立大會上盛丕華副市長致答詞全文如下：

主席、華東首長、各位代表：

我首先代表上海市人民政府委員會，向各位代表對我們的鼓勵與期望，致以謝意。我們上海市人民政府的市長、副市長及政府委員，經過第二屆第一次各界人民代表會議的選舉，感到無限光榮，同時也感到責任深重。但是相信在中央人民政府及華東軍政委員會的正確領導下，以及在全市人民的擁護和支持下，一定能克服困難，完成上級以及各界人民代表會議所交付的一切任務。

今天我們舉行了正式的就職典禮，我們已成爲「光榮的人民勤務員」，我們一定要努力工作，響應毛主席所號召的「全心全意爲人民服務」，不辜負人民對我們的囑託，並堅決貫徹執行各界人民代表會議的決議。

我們相信以陳毅市長爲首的政府委員會，一定能團結一致，努力爲完成建設新上海的光榮任務而奮鬥！

陳市長的工作任務報告

【滬市新聞處訊】上海市人民政府第一次政府委員會上陳市長的工作任務報告全文如下：

各位委員：

去年十月，本市二屆一次各界人民代表會議，選出了市長、副市長和政府委員，並經中央人民政府政務院通過提請中央人民政府委員會批准任命，上海市人民政府委員會今天正式成立。我願在此次召集第一次全體委員會上根據中央人民政府及華東軍政委員會的指示，聯系上海的具體情況，提出今後的工作任務，請各位討論、審查和修正。

過去一年來全國人民和上海市人民的奮鬥勝利，和上海市的好轉局面，是最有力量，最有說服力的證明了中國人民不依賴帝國主義可以獨立地建設自己的國家，可以克服帝國主義和蔣匪幫的封鎖轟炸，創造出財政經濟的穩定局面，可以依靠自己的國防力量，打敗帝國主義發動的侵略，鞏固祖國的安全。回想過去一年中上海的情況，因爲人口集中，生產與消費都極其龐大，對帝國主義的封鎖破壞和侵略的影響，其反映是極其嚴重的，因而其困難也是極其嚴重的。由於上海人民的努力，已經克服了種種困難；[illegible]「抗美援朝、保家衛國」[illegible]，這就有力的證明了新中國、新上海的人民力量，是不可被戰勝的，是有充分把握可以擊敗任何敵人！當去年，一九五〇年開始的時候，我們遵循偉大領袖毛主席「有困難，有辦法有希望」的指示，終於克服了困難，爭取了初步的好轉，今天，在一九五一年開始的時候，我們更滿懷信心努力奮勉面向光明的未來邁步前進！

那麼擺在我們面前的新的中心任務是什麼呢？我們應該怎樣去完成這些任務呢？

一、由於我們的國土還沒有完全解放，並且由於帝國主義對於我們的人民不甘心，它對於我國和世界人民的侵略是不會自動停止的，因此，我們就不能不隨時提高警惕，用極大的努力來鞏固我們的國防力量，努力完成支前任務，保障我們偉大祖國的安全，使我們各項工作得以順利進行，並有力的保衛世界和平。

二、必須鞏固人民民主專政，隨着市人民政府委員會的成立，從新年開始就應當從市到區普遍廣泛地開展與發揚人民民主，開好各區各界人民代表會議，加強各界人民的組織工作與政治教育工作，加強各界、各階級、各黨派的團結；並且在今年春耕以前完成上海市郊區的土地改革工作，有領導的有秩序的大膽放手發動羣衆建立反封建的統一戰線，去完成郊區的土地改革運動，加強郊區農民的組織，[illegible]業生產。爲了保障人民民主及使各項工作順利進行，必須對一切反革命份子的活動加以堅決有力的鎮壓，必須加強多防，完成反動黨團特務份子的登記工作，才能進一步鞏固上海人民民主專政的政治基礎和經濟基礎。

三、爲了在已經取得的財經工作的勝利的基礎上，鞏固財政、市場與物價的穩定，進一步有系統的有步驟的發展生產建設，就必須繼續做好市場管理工作，開展愛國主義的生產競賽運動，切實執行財政預決算制度，努力完成稅收任務，認眞地恢復和有重點地發展與國防建設相結合的經濟建設，爭取更進一步的和更大的好轉的到來，從而進一步去改善廣大人民的物質生活。

四、我們必須繼續深入的發展「抗美援朝保家衛國」的思想教育，喚起廣大人民對偉大祖國的熱愛，提高愛國主義與國際主義的思想，徹底剷除帝國主義在中國，在上海長期侵略所遺留下來的影響，正確的認識中國人民的偉大力量，特別是中蘇兩大強國聯合起來，已成爲保衛東方和世界和平不可被戰勝的偉大力量。同時，有步驟地發展我們的新民主主義的新文化、新教育，使全上海人民的偉大意志成爲偉大的物質力量，以便最後戰勝帝國主義。

由於一九五〇年在全國範圍內和在上海的各方面的偉大勝利，對於一九五一年工作的鞏固和發展，已準備了相當好的基礎和條件。在這個勝利的基礎上，我們接受去年的經驗，仍本「穩步前進」的方針，我想我們一定能夠戰勝任何困難，[illegible]更大的勝利果實。祇要我們能夠清楚地認識人民自己的偉大力量，加強人民的團結，在偉大的毛主席英明、中央人民政府的正確領導之下，我們將會更好地完成我們的各項工作，使我們取得更大的勝利，完成改造舊上海建設新上海的偉大使命。★ ★ ★

滬市人民政府委員會昨天舉行第一次會議
陳市長報告今年工作任務
上海市政府暫行組織條例通過

【滬市新聞處訊】本市人民政府委員會於昨（九）日下午二時舉行首次會議，出席者有陳毅市長，潘漢年、盛丕華副市長及市府委員丁超五、王芸生、申葆文、包達三、朱俊欣、江恒源、吳蘊初、沈尹默、周林、胡子嬰、夏衍、馬純古、張本、張祺、張鐵祥、許滌新、郭化若、郭棣活、湯桂芬、馮雪峯、項叔翔、賀靜汶、楊帆、榮毅仁、趙祖康、劉長勝、劉曉、劉鴻生、黎玉、蘇延賓。應邀列席者計有本市協商委員會及市府各局處首長。會議首由陳毅市長報告一九五一年的本市工作任務（全文另發）。各委員旋即對上項報告發表意見：張祺委員在發言中說：[illegible]工人文化宮，加強工人文化[illegible]；[illegible]本市人民[illegible]郊區[illegible]任務。委員[illegible]、馮雪峯、[illegible]等[illegible]談到抗美援朝[illegible]，並提出[illegible]工商界[illegible]已普遍[illegible]，政府[illegible]緊密團結[illegible]協助政府[illegible]完成稅收任務；王芸生[illegible]，並認爲[illegible]。會議隨後通過了上海市人民政府暫行組織條例，並決定將市文化教育委員會、市人民監察委員會、市財政經濟委員會、市政建設委員會等四個暫行組織條例的草案交由各委員研究，以便日內提交市協商委員會臨時會議最後審查通過。會議由潘漢年副市長宣佈本市人民政府所屬各局、處首長名單後散會。

中朝戰士洶湧南下
解放水原追殲逃敵
春川地區殲李匪軍逾千

【中央人民電台廣播】漢城前線九日消息：朝鮮人民軍和中國人民志願軍聯合作戰，已經在一月七日下午十時解放漢城以南的鐵路交叉點水原。美國侵略軍向南逃竄。水原在漢城以南卅公里，朝鮮人民軍在去年七月間反攻中曾首創美國侵略軍於此。

【中央人民電台廣播】漢城前線九日消息：朝鮮人民軍和中國人民志願軍在十二月卅日到一月三日在春川附近作戰中，殲滅李承晚匪軍卅二師兩個營全部和卅一團一個營一部，共一千多人，計活捉敵軍五百八十六名，打死打傷敵軍四百四十一名。繳獲加農砲二門，火箭筒十八個，輕重機槍四十一挺，自動步槍三百五十二枝，卡賓槍七十一枝，衝鋒槍二○。

聯大政委會繼續開會
美帝妄圖誣我國爲「侵略者」
馬立克據理痛斥奧斯汀讕言

【新華社北京九日電】塔斯社紐約七日電：政治委員會於一月五日舉行會議。美國對中華人民共和國的誹謗案仍列在議程上，如前所報道，在前此的會議上，政治委員會聽取了「三人委員會」工作結果的報告，而每一次，「三人委員會」都說：它沒有具體的建議，並請求給予時間，以準備詳盡的報告。

在政委會一月三日的會議上，報告人勞氏（印度）代表三人委員會發言說，「三人委員會」未能提出任何關於「朝鮮停戰」的建議。在政委員多數的堅持下，政委會會議即休會兩日。

在一月五日的會議開始時，皮爾遜（加拿大代表）「三人委員會」委員發言。他敦促政委會就前次大會上提出的初步報告展開廣泛討論，以便在討論過程中得以提出關於解決所討論的問題的「建設性建議」。[illegible]

[illegible]

讀者注意 今天的「中國的世界第一」，因稿擠暫移第二版。

[illegible]是唯一正確而可以接受的辦法。薩爾瓦多代表把美國代表團對朝鮮人民和中國人民的誹謗叫囂重複了一遍，並提議把從前所通過的關於朝鮮問題的各項提案[illegible]加以修改並通過譴責「中國侵略」的正式提案。

捷克斯洛伐克代表批評了「三人委員會」的報告，並指出：這個報告的起草人只關心拯救目前正在朝鮮人民軍的打擊下退卻的美國侵略軍，以便使這種軍隊能夠恢復元氣，再行進攻。

捷克斯洛伐克代表促請人們注意美國代表及馴服地追隨美國代表的其他某些國家的代表所說的一些關於「民主」的居心險惡的話：他說：民主是不能以轟炸、大規模的屠殺及破壞財產、房屋、文物、博物院、學校和大學等辦法來散佈的。[illegible]

[illegible]

馬立克說：美國政府及其駐聯合國代表團仍然堅持他們在聯合國大會接受十三國提案時所支持的一種態度，他們一心想得到一個有限度的時間，以便得到喘息的時間，來整頓和整編麥克阿瑟的受創的軍隊。[illegible]

[illegible]

[illegible]會議即休會，至一月八日再開。

浙大校長馬寅初返杭

[illegible]

上海市人民政府衛生局公告　滬衛婦(51)字第貳號

查本局管理托兒所暫行規則，業經呈奉上海市人民政府核准公佈試行。凡在本市境內已設立之托兒所，均應自即日起，依照管理規則之規定，本年三月十日以前逕向所在地區人民政府衛生科補辦登記手續，特此公告週知。

附上海市人民政府衛生局管理托兒所暫行規則。

一九五一年一月十日

局長 崔義田
副局長 王聿先
李穆生

上海市人民政府衛生局管理托兒所暫行規則

第一章 總則

第一條 爲扶植與管理本市托兒事業，保障兒童健康起見，在中央人民政府未公佈有關法令前，特訂定本規則。

第二條 本規則所稱之托兒事業，係指本市一切接受他人委託撫育六歲以下兒童在十五人以上之保育機關。

第三條 托兒事業之名稱，統稱「托兒所」，托兒時間僅限日間者稱[illegible]托兒所，臨時性者稱臨時托兒所。本局設立者冠以「上海市立」等字，私人或私法人設立者冠以「上海市私立」等字，機關、部隊、工廠、企業設立，以受托其本單位人員之子女者冠以其本單位或企業之名稱。

第四條 托兒所應力求設備完善，環境適宜，保障兒童健康，並使兒童得到優良之身心發展。

第五條 托兒所收費標準應報經本局核准，並須採取代辦方式，經濟公開，不得以單純營利爲目的。

第六條 托兒所如向外籌募基金時，應先報請本局核准，並須將籌募結果公告及報告本局備查。

第七條 托兒所之設備、保教、飲食等，須參照本局所訂之「上海市托兒所暫行實施標準草案」辦理。托兒所未經呈准，不得辦理其他附設業務。

第二章 開設與停辦

第八條 凡在本市籌設托兒所，須先將開設計劃，經費來源與概算，私立者並附設立人詳歷，各一式二份，報經區衛生科轉本局核准後，方得開始籌備，籌備完成，應再經區衛生科轉本局申請登記，經核准發給登記證後，始得開始，申請登記時，應呈繳下列各件：
一、托兒所登記申請表；
二、托兒所人事履歷表；
三、托兒所組織與辦事規程及業務上各種章則；（以上應用表格由本局統一印發）
四、業務計劃全年經費預算書及收費標準；
五、地面及建築平面圖、房屋分配圖，以及設備狀況；
六、有管理委員會或董事會等組織者，其名冊履歷及章程草案；（以上一至六各件各一式二份）
七、登記書費與印花稅費。
托兒所在他處另設分部或停辦後再請復業時同。

第九條 在本規則公佈前，凡在本市已設立之托兒所，應於本規則公佈後二個月內，依照前條之規定呈繳各件及報與經費收支報表，補請登記。經核准者繼續開設，不合格者，須於指定限期進行改善再行核准；其不能改善者，應即停辦。

第十條 登記證應妥爲保管，不得塗改或轉讓，如有損壞或遺失時，得附繳證書費及印花稅費，報請補發。損壞者須繳原證，遺失者須登報聲明，覓得時並繳銷。

第十一條 托兒所申請停辦時，應於停辦前一個月內，將停辦理由報告區衛生科轉報本局，經核准後始得停辦，並將登記證繳銷。

第十二條 凡托兒所改組易名遷移時，均須報經區衛生科轉本局核准，換發登記證。

第三章 業務及指導

第十三條 托兒所應接受本局之視察與督導。

第十四條 托兒所工作人員，應接受本局指定之醫師健康檢查，如患有結核病、花柳病、沙眼等傳染病時，均應隨時停止工作，並將健康證存放服務處所備查。每年并應檢查一次。

第十五條 托兒所各項宣傳品、刊物及標語等，須經本局審核後，方得刊印或張貼。

第十六條 托兒所每屆月初（五日以前），應將上月兒童出席人數、疾病統計，填報本局。

第十七條 變動以及一般工作概況，應有一定時間作報告；並於每年一月及七月將半年財政收支、業務之工作人員[illegible]。

第四章 獎懲

第十八條 托兒所辦理成績優良者，得由政府予以表揚獎勵，方法另訂之。

第十九條 托兒所如有違反本規則各項規定者，得視其情節輕重分別予以批評、警告、改組、或停辦等處分，其案情重大者，並送司法機關依法處理之。

第六章 附則

第二十條 本規則如有未盡事宜得隨時修正之。

第二十一條 本規則自呈准公佈之日施行。

購貨優待 折扣 贈品 獎券 好機會！
最後五天 爲免擁擠 請早選購
·呢大衣·雨衣·呢制服·棉大衣· 全部犧牲傾銷
★現金實物獎券★ 本月十五日上午在滬州書場當衆開獎
頭獎1名：獨得一千折實單位及ADK雨衣一件
二獎2名：各得五百折實單位及ADK雨衣一件
三獎10名：各得本廠出品之190永新士林布一疋
四獎30名：各得ADK超等357雨衣一件
五獎200名：（二獎末二字相同者）各得久新出品K超級249女式雨衣一件
·歡迎參觀· 入場券 函索即寄
團體購貨請電話：六二六九三 六〇九三七 派員接洽 包括一切
總店：上海成都路四六號（南京西路口） 支店：上海淮海中路九〇三號

建造房屋工程招標公告

某部在蘇北新建房屋三百餘間，擬招標承建，凡領有甲等營業執照並具有該項工程經驗之廠商，自願投標者，可於即日起至一九五一年一月廿日止，攜帶執照及經理人證件，親來揚州康山街四十一號登記，經審查合格後領標，隨繳圖費人民幣十五萬元，得標與否概不退還。一月廿一日上午繳保證金人民幣三千萬元，下午二時仍在該處當衆開標。特此公告。

全新150匹感應馬達壹座 380伏脫 580轉 包括低壓開關全套 一切俱全 願廉價出讓
通訊處：滇池路97號403室 電話：一二八九〇（三三號分機）

社評

蘇聯保衛和平的新建議

召開外長會議討論肅清德國軍國主義問題

[illegible]

華東軍政委員會通過指示

關於執行「政務院關於處理接受美國津貼的文教機關宗教團體的方針的決定」

會議並批准華東今年水產計畫及通過今年華東農業生產工作等指示

【華東新聞局訊】華東軍政委員會昨（九日）午後舉行第四十三次行政會議，由曾山副主席主持。會議首先聽取紡織管理局劉少文局長傳達「關於全國棉紡會議與棉紡工業一九五一年生產計畫的報告」。他報告一九五〇年棉紡生產的情況，全國都超過了原定計畫任務；關於一九五一年的生產，已經不僅是恢復，而且要求有所發展；方針是：提高生產，改進管理，重點建設，穩步發展。他最後說：華東公私營紗廠對於中央統購棉紗的決定是完全擁護的，如在全國棉紡會議中，中財委會和大家協商，徵求意見，華東代表首表贊成。

華東水產管理局李人鳳局長報告了華東第二次水產工作會議的情況，會議基本批准了報告中提出的一九五一年水產計畫。

會議在聽取上述兩項報告後，討論並通過了：㊀關於執行「中央人民政府政務院關於處理接受美國津貼的文化教育救濟機關及宗教團體的方針的決定」的指示，㊁關於新區結合土改發展生產的指示；㊂關於一九五一年華東農業生產工作的指示。

關於執行「關於處理接受美國津貼的文教救濟機關及宗教團體的方針的決定」的指示全文

【又訊】華東軍政委員會關於執行「中央人民政府政務院關於處理接受美國津貼的文化教育救濟機關及宗教團體的方針的決定」的指示，全文如下：

一、為完全肅清美國帝國主義在中國的文化侵略影響，保障中國人民文化教育宗教事業的自主權利，以及根本杜絕美帝主義份子利用文化教育機關和宗教團體來進行各種非法活動，我中央人民政府政務院於第六十五次政務會議上通過郭沫若副總理關於處理接受美國津貼的文化、教育、救濟機關及宗教團體的方針的報告，並作出了正式決定。華東地區解放以前，長期為帝國主義，特別是美帝國主義文化侵略的主要基地，在全國範圍內所佔的比重較大。一方面，美國帝國主義通過津貼方式來加緊控制華東的文化、教育、救濟及宗教等活動，以為其長期侵略中國的思想陣地。另一方面，廣大的愛國人民及青年學生、知識份子，曾經不斷進行着反帝的思想鬥爭（包括宗教革新的自立、自養、自傳運動），特別最近掀起了空前規模的反美愛國運動（包括教會學校反誹謗反侮辱的鬥爭）。因之，我們必須在現有這個思想基礎上，進一步的[illegible]，動員一切愛國人民，[illegible]一致地起來，堅決擁護與徹底執行中央人民政府政務院這個切合時宜的賢明措施。

二、所有接受外國津貼及外資經營之文化、教育、救濟機關及宗教團體，應一律按照中央人民政府政務院第六十五次政務會議所通過的登記條例，切實辦理登記事宜。應在各省、區直轄市軍事管制委員會或人民政府之下，設立臨時登記處，以專司其事。在上海各大專學校、醫院、文化機關、宗教團體（包括區域性的與全國性的在內），統由上海市軍事管制委員會辦理該項登記。各省、區、市可依具體情況，自行劃分登記單位（登記表另發），分區分批限期完成登記工作。解放前曾受外資津貼或為外資所經營者，均須履行登記手續。凡有拒絕登記或報告不實者，定須給予應得的處罰。

三、凡由美國人出資津貼或經營的文化、教育、救濟機關及宗教團體，不論其採取何種方式，其財產如確為美國人所有者，應依照中央人民政府政務院一九五〇年十二月廿八日命令，對此等財產予以管制和清理。具體處理的步驟和辦法，凡由中央或華東直轄的事業管制，應由所在地的省、區、市人民政府或軍事管制委員會，分別呈報本委員會及中央人民政府批准施行。

四、對一切現有接受美國津貼的文化、教育、救濟機關，如協助中國私人團體繼續經營，改為中國人民完全自辦之事業，或由人民政府予以接辦，改為國家事業等。其改為中國人民完全自辦而在經費上又確有困難者，得由人民政府予以適當之補助。

㊀凡委託或已由中國私人團體辦理的學校（包括大中小學）、醫院，其原機關董事會之所有外國董事應一律撤消，改由中國人担任。如經營確有困難者，可酌情予以補助。如因經費一時斷絕不能繼續維持者，可向負責機關申明理由並呈具預算，經審核批准後，可提前給以經濟上的補助。關於此類學校醫院的具體處理辦法，高等學校及其附屬醫院，應由本委員會呈請中央人民政府批准；中等學校及獨立醫院，應由該地省、區、市人民政府呈報本委員會批准；小學、幼稚園、盲啞學校等，應由各專署呈請省政府批准。

㊁經濟情況可以自給的一部份小學和醫院，應完全做到自辦。

㊂文化機構（如圖書館、博物館、廣播電台、氣象台、俱樂部、體育館、文化委員會等）新聞出版機構等，屬美國政府或美國私人辦理者，應由軍管會或人民政府予以管制；屬於中國自辦而由美資津貼者，則由人民政府酌情接辦，或仍由中國私人自辦，人民政府予以登記管理。

㊃所有接受美國津貼的救濟機關，一律由中國人民救濟總會地方分會，根據總會的規定，全部予以接辦。

㊄所有宗教團體，均應鼓勵其自立、自養、自傳運動，做到完全自辦。

五、各地在執行中央人民政府政務院關於上述各項的決定時，必須首先在所有接受外資津貼的文化、教育、救濟機關及宗教團體中，特別在教會學校中，展開羣衆性的反美愛國運動，以便不但從經濟上割斷對美帝國主義的依賴，而且從政治思想上完全掃除帝國主義的欺騙影響。同時，還必須根據各地各種不同情況分別採取不同具體步驟，俾能有領導地、有計劃地、順利貫徹中央人民政府政務院第六十五次政務會議決定的實現。

六、各地應於本月二十日以前，根據本指示的精神及實施情況，作出通盤計畫及全部經費預算，並將執行情形隨時具報為要。

慶祝漢城解放 南昌四萬餘人大遊行

遊行歷時三時半 隊伍長達十里

蕪市各界婦女集會慶祝遊行

【南昌通訊】七日南昌市二十一萬人民，為慶祝朝中人民部隊英勇勝利、漢城光復而陷入在極度歡騰中，四萬餘人舉行了示威大遊行，從六、七歲小孩到七、八十歲老年人，從工人兄弟到宗教界，各階層羣衆，全都投入洪流。其規模之壯闊，情緒之高昂，都創造了南昌歷史記錄。大家都說：「這是熱愛人民祖國的表現，也顯示了南昌人民團結的力量。」

清晨，寒風凜冽，街道泥濘，但仍不可抑止熱情與戰鬥意志的人民，從工廠、從學校、從商店、從家庭、從江東、從江北、從各個角落，從四面八方向會場集中，會場中一片紅旗。九時三十分，在軍樂、鳴炮聲中舉行了升旗典禮後，大會宣佈開始。[illegible]

[illegible]

【蕪湖通訊】[illegible]

中國的世界第一 九、蠶絲

[illegible]

錫市參幹學生揭曉 共錄取了八七一名

其中工人佔二百名 部份已搭車離錫

蘇市參幹學生二四五人初審合格

[illegible]

長沙各界代表五千餘 歡送援朝醫療隊出發

【本報長沙通訊】[illegible]

新疆發現橡膠草

橡膠原料有了新來源 有關部門已派人前往瞭解情況

【新華社北京八日電】新疆省發現橡膠草的產區。此種橡膠草係新疆人民發現，多年生草本，橡膠含於根內。經中央人民政府重工業部北京工業試驗所初步試驗，製成品的彈性、色澤、工業性能與南洋生膠所製成品不相上下。不久以前中央人民政府有關部門已組織考察團前往產區瞭解[illegible]。

皖北各地一年來殲匪達六千餘名

[illegible]

四面八方

蘇南召開紡織會議 金華評選農業勞模

無錫 [illegible]

蘇州 [illegible]

江陰 [illegible]

青浦 [illegible]

崑山 [illegible]

鎮江 [illegible]

金華 [illegible]

蘭谿 [illegible]

溧水 [illegible]

江山 [illegible]

六安 [illegible]

蚌埠 [illegible]

江山反動黨團人員已有二千餘人登記

【本報江山通訊】[illegible]

加強華東團組織的領導 華東團工委調整人選

【本報訊】中國新民主主義青年團中央委員會為了加強華東團的組織領導，對青年團華東工作委員會人選作如下調整：[illegible]

大公報出版的學習參考必備工具書

1951人民手冊

開始預約

三十二開本・印排字號六・五十餘萬言

預約期本月三十一日截止・本埠付款提貨・外埠郵費照書價[illegible]・出書時掛號郵寄

定價：每冊一萬五千元 預約特價每冊¥一萬二千元 外埠另加掛號郵寄費二千五百元

紀念節日 土地・人口 人民政協 人民政府 主要法律 主要會議 解放戰爭 中外關係 經濟・交通 文化・教育 黨派・團體 大事日誌

本報通訊員・本報讀者・學習小組・新聞從業員・解放軍優待

㊀優待價照預約價一律九折實收（每部一萬〇八百元，外埠加掛號郵費每冊二千五百元）
㊁解放軍新聞從業員憑證章優待
㊂學習小組須一次預約五部以上並有小組證明信
㊃本報老讀者以最近訂單為憑
㊄新讀者訂閱本報一個月以上者以訂單為憑
㊅本報通訊員憑證件優待

☆註：上海文化新聞號一服務社之本報訂戶及外埠向各地本報分銷處或郵局訂閱之本報讀者一律享受上項優待。

★歡迎各地書店及本報分銷處批購★

預約處：上海大公報館發行課 上海南京東路212號 電話19480電報掛號22225

中國人民解放軍上海市軍事管制委員會佈告

軍公字第三八號

[illegible]

主任 陳毅
副主任 粟裕

一九五一年一月五日

上海市軍事管制委員會對於反動黨、團、特務人員實施登記辦法

[illegible]

上海市反動黨團特務人員登記總處公告

市登字第一號

[illegible]

兼主任 楊帆

一九五一年一月六日

附：登記總處及各行政區登記分處辦公地址表

[illegible]

侵略朝鮮戰爭迭遭慘敗後 美統治集團內部裂痕加深

彼此互相攻擊表明美帝陷入絕境 無法找到一條行得通的侵略路綫

【新華社北京九日電】隨着美國侵略軍在朝鮮戰場上的繼續潰敗，美國統治集團內部自胡佛演說後即迅速激烈化的關於侵略政策的爭論，充分地表明美帝國主義的侵略政策已陷於窮途末路的絕境。不論贊成胡佛主張或反對胡佛主張的人，都無法爲美帝國主義找到一條行得通的侵略路綫。胡佛的贊成者把杜魯門政府的現行侵略政策說成是「美國從來未遭受到的最完全的失敗」，而杜魯門的擁護者則把胡佛路綫說成「包含着崩潰的種子」。

杜魯門與現行侵略政策的支持者，竭力爲自己的失敗辯護，並極力攻擊自己的反對者。杜魯門本人在去年十二月二十八日的記者招待會上公然把胡佛的建議稱爲「孤立主義」，支持杜魯門的共和黨頭目之一杜勒斯也駁斥胡佛的侵略路綫是「一本身就包含着崩潰的種子」的計劃，美國國務卿艾奇遜在其新年文告中更直率表示：實行胡佛的主張就等於「拋棄我們（指美國）的盟友」，「就等於大規模的姑息」。艾奇遜並表示「將大力推行實際考驗業已證明其效力的各種計畫與政策」——前美國陸軍部長柏德遜認爲，胡佛的論據就是「從歐洲逃跑」，「這種論據主張：作戰的最好的地方，假使我們必須作戰的話，就是在我們的國土上作戰」。他說，這就是邀請別人「征服我們自己的國家」。

上面這些杜魯門路綫的熱心支持者憂心忡忡地表示害怕一旦實行胡佛路綫，就會給美國帝國主義招致毀滅性的後果，但是他們卻絲毫不能回答美國政府有什麼辦法可以繼續實行現行的已經遭受慘敗的侵略政策而不遭到更大的失敗。而這卻正是杜魯門政府的反對者所集中攻擊的問題。

共和黨首腦之一參議員塔夫脫在這方面是一個顯著的事例。他在去年十二月二十九日猛烈指責華盛頓的情緒是已在狼狽周章和重新保證之間搖擺着，這種情緒一直通到五角大樓（按係美國國防部所在地）。他把「朝鮮的局勢」稱做是「美國所從未遭受到的最完全的失敗」。他公開透露：參議員們在秘密會議上懷疑美國能否守住朝鮮，或者能否保住日本或菲律賓。塔夫脫說：「我對於高級軍方的判斷沒有很大信仰」。」共和黨參議員瓦金斯說：「我完全不同意杜魯門。」參院共和黨領袖惠利支持胡佛的演說，並要求撤換艾奇遜，他說：這是「爲了全國團結的利益。」惠利說，艾奇遜的外交政策已失敗了。美國人民也和「對美國友好的」各國人民一樣，不信任艾奇遜了。

彼此互相攻擊，現在已成爲侵略者內部的家常便飯了。共和黨頭子之一馬丁說：「現在是我們徹底討論並重行審查我們的計畫和責任的時候了。」甚至國務院公共事務司長羅塞爾也不得不說：「我們正處在最嚴重的危機之中」，「應該考查一下，我們的領導和我們的政策是不是好，應該怎樣才好」。然而，美帝國主義又怎能找到行得通的侵略路綫呢？

英國報紙猛烈抨擊 麥克阿瑟捏造戰報

指責美軍當局歪曲新聞 召回記者查詢整個真相

【新華社北京九日電】捏造「赫赫戰果」來掩飾其在朝鮮戰場上一敗塗地的麥克阿瑟總部，正繼續遭受着英國報紙的尖銳抨擊。倫敦每日鏡報繼五日發表抨擊麥克阿瑟總部荒唐的空軍戰報社論之後，六日又以頭版地位刊載了題爲「朝鮮傳來的神話，世界得不到眞相」的社論，再度攻擊美國軍事當局對朝鮮戰爭新聞加以「可怕的歪曲」。社論指出：「因爲對朝鮮事件的官方報道不放心，所以『每日鏡報』已決定將我們的記者華克召回來諮詢。」

華克返抵倫敦後，雖然表示他還不能說出「整個的眞相」，但他說：「除了軍事錯誤以外，朝鮮的突出情況——特別是被戰爭或沒有戰爭的情況——是被可怕地放棄了的。」他指責這些歪曲的新聞報道應歸罪於「東京或第八軍總部當局所公佈的『愛麗斯奇境漫遊記』（按係一童話小說）式的新聞的過錯」。華克揭露了這些捏造的眞相說，「報紙報道英國旅被切斷後路，並在激戰中」，然而「事實上，直至除夕爲止，第二十九旅中沒有一個兵士看見過一個中國人，雖然我們退卻了二百餘英里。我們是爲了替撤退留面子嗎？我們想愚弄敵人或讀者嗎？」華克說，英國軍部所希望的祇是麥克阿瑟總部「所公佈的『新聞』中少一些歇斯底里，多一些眞實的情況」。華克又舉了一件謊報戰果的例子：「有一次總部說，在某英國旅附近的村莊時，轟炸了敵兵五百名。但是經斥候兵調查的結果，發現死了六個平民。又一次，第八軍總部報告，空軍飛機擊毀了幾百個穿『黑色和灰色制服』的人，然而英國旅的軍官發現該地附近數英里內只有逃難的人。」由於大堆的謊言，所以每日鏡報在七日的社評中憤怒地說：「英國的公衆正被麥克阿瑟總部的『不正確的』並且有時是狂妄的消息」所欺騙。」

除每日鏡報外，倫敦兩家合起來在全英銷行一千二百五十萬份的星期日報紙「星期日畫報」和「世界新聞報」，指責道：「英國的公衆對朝鮮局勢的轉變很是迷亂。」他們要求麥克阿瑟總部報告眞實情況。六日星期日畫報在第一段用大字標題問道：『這難道是一個私人戰爭嗎？』該報寫道：「在英國，沒有一個官方來源可以從那裏取得朝鮮戰爭的眞確消息。甚至陸軍部似乎也是不明眞相。」「消息缺乏的現象使得英國公衆懷疑『這究竟是一個私人戰爭呢？還是英國是參加其事的一員』。」「世界新聞報」要求：「關於目前在朝鮮所發生的事情，最高級方面應該毫不延遲地向英國公衆提出一項負責的權威的聲明。」該報就心侵朝軍隊中兩萬多英兵的命運，以抱怨的口吻寫道：「雖然美國正擔負着大部分軍事重擔，但英國在朝鮮作戰的也有二萬餘人。比起我們的資源與其他的義務來，我們所作的貢獻是不亞於任何人的。在國內，這些兩萬人的家屬都是深切焦慮的。」

此外，英國另一大報閥畢維布魯克的每日快報，也決定召回該報記者威克斯蒂德，要他說明「朝鮮戰爭向失敗方向發展的原因」。

大西洋集團矛盾尖銳 美國政府首腦人物 害怕西歐拋棄美國

【新華社北京九日電】美國與其他大西洋集團國家間的分歧與猜疑已發展到這樣的程度，甚至連美國政府的首腦人物現在也已不能不對各從屬國家會一旦「拋棄」美國的這種可能性感到恐懼了。

據電通社自接近杜魯門新聞秘書厄爾利的人士處獲悉：杜魯門最近在白宮一次會議上，因爲西歐各國「對美國的領導日益不滿」而表示萬分的煩惱。杜魯門告訴參加會議的政府人員說，他們在工作中應該從下列事實出發，就是英美之間存在着嚴重的矛盾。杜魯門認爲，艾德禮拒絕追隨美國反對中華人民共和國加入聯合國一事必須看成是危險的信號，預示美國的歐洲盟國在國際形勢緊張程度增加時可能拋棄美國。

美國出席聯合國代表葛羅斯最近在美國政治學協會年會上更洩露了害怕美國在聯合國內的盟國拒絕接受美國的命令的恐懼。葛羅斯說：「聯合國的自由世界會員國面臨的基本決定」就是「是否要放棄這個制度」。葛羅斯說此話後公然恫嚇其僕從國家說：「我們在一同爬山，但如果我們讓繩子斷了，最先掉入深淵的並不一定是最大的人。」

另外據合衆社消息：美國民主黨參議員福爾布萊特就胡佛一派人斥責西歐各國的論調已引起西歐的離心傾向說：「這種事情是有來也有往的。顯然，歐洲如果覺得我們將拋棄它，它將會缺少抵抗的意志。同樣，如果歐洲沒有作戰的意志，我們也將拋棄它。」他說：「我們在面臨這種嚴正考驗的時候必須團結一起，而不要東跑西散。」

法國人民激烈抗議 艾森豪威爾赴法

【新華社北京八日電】北大西洋侵略軍最高司令艾森豪威爾宣佈定於六日離美赴巴黎建立其「臨時」總部。法國人民抗議重新武裝西德的運動已因此而達到新的高潮。據塔斯社指出：這種在巴黎建五角大樓（美國國防部）歐洲分部的措施，乃是美國軍隊佔領法國港口波爾多和羅舍爾之後走向完全佔領法國的又一步驟。法國廣大人民對美國這種殖民主義的新措施表示堅決抗議。在巴黎和法國其他城市的許多企業和工人住宅區中，勞動人民紛紛發表宣言，並停工集會以示抗議。巴黎郊外「哈奇開斯」工廠的和平委員會發表聲明，指出艾森豪威爾就是歐洲的麥克阿瑟，並號召該工廠全體的工人在抗議重新武裝西德的請願書上簽名以及在艾森豪威爾到達時舉行抗議罷工。該廠工人舉行了抗議大會。據電通社消息：曾在納粹集中營被囚的法國人正在巴黎街道上挨門逐戶徵集反對西德重整軍備的簽名。巴黎附近的高貝蔓和布列塔尼半島哥爾諾夫的許多激師，已採取了強烈的抗議行動。聖亞田的礦工在二日舉行抗議罷工。在樂納、加爾、諾爾和羅亞爾各省，抗議運動特別廣泛。

外約但和平運動 在擴大和加強中

【新華社訊】電通社特拉維夫二十六日電：此間獲悉：儘管一切和平運動在外約但內都被認爲非法，但是當地和平運動仍在擴大和加強中。和平簽名運動雖然在當地發動得很遲，但也已經有兩千五百人簽了名。許多地方保衞和平委員會已經成立。參加第二屆世界和大的以色列代表，已在三次群衆大會中（在海法，特拉維夫及耶路撒冷）報告了和大開會的情形。

緬甸政府反動措施 集體逮捕罷工工人

【新華社訊】據電通社仰光二十八日電：仰光兵工廠工人上週爲要求增加工資而罷工。緬甸政府派警察壓制，逮捕了二十三個工人，至今尚未釋放。緬甸工會支持工人們的合理鬥爭，並於二十八日發表宣言，譴責緬甸政府集體逮捕罷工工人，號召工人維護罷工的權利。

朝鮮勞動黨中央舉行會議 金日成報告當前形勢

通過向斯大林和毛主席致敬電文

【新華社北京九日電】據朝鮮中央通訊社訊：朝鮮勞動黨中央委員會於一九五零年十二月二十一日至二十三日，召開了第三次定期會議。會議聽取了金日成將軍關於「目前形勢和當前任務」的報告，和朴憲永關於「統一南北勞動團體」的報告。

朝鮮勞動黨中央委員會第三次定期會議在聽取和討論了金日成將軍關於「目前形勢和當前任務」的報告後，通過了以它作爲朝鮮勞動黨組織的工作指導方針。

會議在聽取和討論了朴憲永關於「統一南北勞動團體」的報告，通過了有關的決議。

會議的最後一天，通過了向蘇聯共產黨中央委員會斯大林大元帥和中國共產黨中央委員會毛澤東主席致敬的電文。

日反動派製造「松川事件」 愛國志士被非法判刑

【新華社北京八日電】東京運到消息：一九五零年十二月六日，日本反動政府福島地方裁判所，在美帝國主義授意下，對以「松川列車顛覆事件」名義逮捕的二十名日本共產黨員與愛國工人，宣告如下判決：

鈴木信——（前國營鐵路工會福島分會委員長），死刑

本田昇——（前國營鐵路工會教育宣傳部長），死刑

阿部市次——（前國營鐵路工會職員），死刑

松浦三郎——（前東京芝浦電氣公司松川工會委員長），死刑

佐藤一——（前東京芝浦電氣公司鶴見工廠工人），死刑

武田久——（前國營鐵路工會福島支部委員長），無期徒刑

二宮豐——（前國營鐵路工會福島支部委員），無期徒刑

高橋晴雄——（前國營鐵路工會福島分會執行委員），無期徒刑

赤間勝美——（前國營鐵路工會福島管路區工人），無期徒刑

太田省次——（前東京芝浦電氣公司松川工會副委員長），無期徒刑

齋藤千——（前國營鐵路工會福島支部文化部長），徒刑十五年

濱崎二雄——（前東京芝浦電氣公司松川工會執行委員），徒刑十二年

岡田十良松——（前國營鐵路工會福島分會書記長），徒刑十二年

加藤謙三——（前國營鐵路福島乘務區電信員），徒刑十二年

佐藤代治——（前東京芝浦電氣公司松川工會青年部長），徒刑十年

二階堂武夫——（前東京芝浦電氣公司松川工會執行委員），徒刑十年

小林源三郎——（前東京芝浦電氣公司松川工會青年部工作人員），徒刑七年

菊地武——（同上），徒刑七年

大內昭三——（同上），徒刑七年

二階堂園子——（前東京芝浦電氣公司松川工會青年部書記），徒刑三年半

按：所謂「松川列車顛覆事件」，是日本反動政府在美國佔領當局指使下藉口松川地方的列車顛覆而製造的迫害日本共產黨員和愛國工人的案件。一九五零年八月十七日，有一輛火車在福島松川車站附近出軌，乘客三人死亡。反動當局即利用這一事件，非法逮捕了前國營鐵路工會福島分會委員會鈴木信及其他愛國工人十九名，誣稱他們破壞鐵路而使火車出軌。據福島檢事的報告中說：「有人拿螺絲釘把在黑夜拔掉了二個道釘，有一個地方的軌條完全鬆動，致使列車出軌。」但這一作爲證據的螺絲釘把，證明並不是國營鐵路工會所使用的。同時在國營鐵路工會福島管理局提交仙台鐵道局的報告書中說：「以一個螺絲釘把不可能挖動以數百磅力量釘牢的道釘，而使列車脫軌。」雖然沒有任何足以證明犯罪的正當根據，但福島地方裁判所在美帝國主義反吉田內閣的壓力下，於十二月六日判決鈴木信等死刑和徒刑。

營救「松川事件」被迫害志士 日共籲請各國人士支援

希望向日本政府致送強硬的抗議

【新華社北京八日電】東京運到消息：去年十二月七日，日本共產黨臨時中央指導部，爲反動政府利用松川事件迫害二十個日本共產黨員和愛國工人事，特發出告全世界人民書，呼籲全世界愛好和平民主人民予以援救。該書大要如下：

[illegible]法西斯蒂爲了變日本爲其殖民地和軍事基地，已將數千愛國者投入監獄。現在又[illegible]松川事件，判處二十名年青的愛國者以死刑、無期徒刑與長期監禁。他們都是[illegible]爲反對因軍事殖民地政策，對以「國鐵」（國營鐵路工會之簡稱）爲首的全國實行大量裁員而英勇鬥爭的工人階級的優秀鬥士。內外法西斯蒂妄圖抑殺以工人階級爲中心的全人民鬥爭，便在同年七月製造了下山事件，失敗後接着又製造了三鷹事件。[illegible]會有這些陰謀，鬥爭還是擴大着，最後便捏造了松川事件那樣殘暴的陰謀。很顯然，這是和納粹國會縱火事件、薩科與凡齊蒂事件（按指一九二〇年美國政府捏造殺人罪名，將意大利移民信仰無政府主義的工人薩科與凡齊蒂二人並處以死刑，引起世界正義人士普遍抗議的事件）同一性質的陰謀手段。這一死刑的判決，同時是對日本民族的判決。全日本的人民！全世界愛好和平民主的朋友們！我們期待各位來保衞[illegible]中的日本東北監獄的二十名年青的和平獨立的戰士，法西斯暴虐下的犧牲者的生命。我們將盡一切努力進行鬥爭，並期待各國人民向日本政府致送強硬的抗議。

美國獨佔資本在侵略亞洲上發財

B·A·柯羅利科夫

希特勒德國和帝國主義日本被擊潰之後，在第二次世界大戰中發了橫財的美國獨佔資本成了新的世界統治權的強求者。美共主席福斯特在一九四九年紐約出版的「世界資本主義末日」一書裏寫道：「美國資本主義，這是生活在世界資本主義殘餘部份身上的畸形寄生者：……在過去的十年間，我們的資本主義工業是在第二次世界大戰中傷亡的千百萬不幸者的身上肥大的：……各大公司在大戰的五年中所撈到手的八千七百萬美元的利潤，——這是沾着人血的錢。」

帝國主義者目前所發動的反對亞洲各國人民的戰爭，目的是了絞殺亞洲各國人民的強大民族解放運動，並且把掙脫了帝國主義枷鎖的中國人民和朝鮮人民變成殖民地的奴隸。美國侵略者希望他們能夠藉戰爭的幫助，來延長資本主義無可避免的滅亡，但這種希望是徒然的。美國獨佔資本把戰爭看作給它們帶來超額利潤的大生意，這一點在美國的軍事冒險上具有不小的意義。

蘇聯出席聯合國大會代表團團長維辛斯基揭露美國戰爭販子的面目，在十月二十三日的演說裏宣稱：「……戰爭的狂熱對於美國獨佔資本是非常有利的，後者在軍事定貨上積蓄巨額利潤。」事實證明了維辛斯基的話。美國的所謂「生意界」興高采烈地迎接美國的發動對朝鮮和中國的干涉。

今天在合衆國也像當時在納粹德國一樣，國內的全部權力集中在一小羣財政巨頭的手裏。這個目不可見的專制獨裁緊緊地掌握着美國的對外政策和對內政策。美國的一切政府官員，直到美國的總統，全都是財政資本手裏的聽話傀儡。此外，國家機構裏的最重要職務目前都由獨佔資本的直接走狗們來担任。其中首先應該指出像杜勒斯和哈里曼那樣的老牌戰販。大企業家杜勒斯和銀行家哈里曼，就是偉大的俄羅斯作家高爾基筆下的那些人物的典型實像，高爾基寫道：「事實上，銀行家跟強盜的差別，只是強盜搶劫被認爲是一種刑事案件並且要受到法律的制裁，而經營銀行事業不僅享有法律的庇護，而且銀行家本身還在立法，那就是說，制定使掠奪人民的經營銀行事業工作更加便當的法律。」

杜勒斯差不多參加美國獨佔資本所進行的一切巨大的對外政策上的陰謀詭計。他不僅幫助希特勒在德國奪取政權，而且在第二次世界大戰的年代裏再三庇護德國獨佔資本家的利益，那就是說不惜背叛盟國，而且背叛自己的人民。有一切理由斷定，正是杜勒斯在朝鮮準備了挑撥工作，之後就發生了美國的干涉。正因爲這個緣故，正是這個戰販被任命爲國務院顧問的職位，換句話說，就是美國獨佔資本在政府裏的另外一個代表，美國對外政策的指揮者。

哈里曼，這個「美國總統的特別助手」，在華盛頓的新聞界裏被稱爲「冷戰部長」。強盜作風是哈里曼一家的傳統。哈里曼的父親曾被當時的美國總統稱爲「要不得的公民」和「共和國的敵人」。不過，哈里曼和杜勒斯在高踞於合衆國最高政府機關的現代統治層裏，絕不是例外的人物。

美國國務院的高級官員，也像他們的資本主義上司一樣，目前正在戰爭的事業上建立自己的幸福。他們憤怒地追逐「政府機關中的肥缺」。在艱巨的軍事定貨的投機裏，弄髒了的不只是政府各部，而且還有總統府——白宮。不久之前卸任的美國國防部長詹森成了幾家大航空公司的辯護人。杜魯門最接近的人物，包括他的副官伏根在內，也曾經幹過這種勾當。

美國的戰爭景氣在干涉亞洲開始之後達到了特殊的高熱。一九五〇年七月十九日杜魯門在說明朝鮮戰爭的理由時，要求撥付超過一百億美元的龐大軍費。大家都知道全國製造商協會是美國獨佔資本的大本營，它在向杜魯門的致敬電報裏，表示贊成他的建議。獨佔資本的機關刊物「商業雜誌」在評述企業家們由於干涉朝鮮而引起的情緒時，寫道：「企業家們要求從花在政府軍事定貨合同上的億萬金圓中，獲得自己的一份……」從事供應工作的國防部的一個代表宣稱，辦公室裏來的企業家們造成一種熱鬧的印象。[illegible]萊蒂文斯報道說，單是在七月二十二日的一天裏，陸軍部簽訂了價值一億美元以上的軍事合同。

美國的侵略朝鮮釀成大量的流血和無數物質財富的毀滅，但它卻是巨額利潤的來源。根據美國「聯合社」的消息，美國四百八十六家大公司的利潤，在一九五〇年的第三季裏，（那[illegible]之後）比去年的第三季增加了百分之五十一。飛[illegible]它們的飛機在轟炸朝鮮的和平城市和鄉村，[illegible]的十二家飛機公司的利潤，差不多增加了百分[illegible]一份的則是「波恩」公司——它的利潤增加了[illegible]

朝鮮的戰爭幫助[illegible]從美國的納稅人手裏撈取巨額金錢。[illegible]指出，本財政年度的軍費支出達六百[illegible]付則只是三百零一億美元。[illegible]美國人民廣大階層處境的更趨惡化[illegible]發生的物價的顯著上漲，工人們的實[illegible]以上，並且還在繼續增加。在十月份[illegible]百分之二十。

美國人民對於美帝國主義者在亞洲[illegible]感到不滿，——這還可以找到許多反映，特別是[illegible]雖然再三聲明迅速結束戰爭，戰爭的結束卻[illegible]相反，朝鮮人民軍在中國志願部隊的支持下給[illegible]擊。美國各階層人民的不安也就特別加強[illegible]

不過，美國的死亡販子卻以瘋子的固[illegible]的罪惡勾當。杜魯門再度要求國會增撥一百八[illegible]這個緣故國務院和變節的報刊在鼓吹戰爭的[illegible]撈取這些億萬的美元。美國的統治集團由於世[illegible]額利潤的貪婪，弄得眼花撩亂，它們忘記目前[illegible]已經使戰爭販子無法戰勝全世界各國的人民。[illegible]不以新的世界霸權強求者的破產來作爲結束的。（莫斯科時報）

一面鏡子

★只有坦白登記才有前途★

泉源

最近上海市軍管會頒佈了一個關於反動黨、團、特務份子進行登記的佈告，這對於解放以來還未悔過自新的反動黨、團、特務份子來說，將是一個良好的機會。他們應當表示自己決心走向光明，勇敢地、誠實地進行登記。同時，這將使我們上海廣大市民認識和區別安分守法的黨、團的分子與解放以後還繼續活動的反動分子。爲了保障公共安全，提高警覺性，這一措施是完全必要的，應爲我廣大市民所歡迎和擁護。

我們學校在過去兩期政治訓練班中，曾經有不少在過去反動政府機關裏工作過的同學，坦白了他們參加反動黨、團、特務組織的經過，因此獲得了進步，獲得了新生；現在他們都在人民政府機關中很好地工作。另外有一些思想頑固企圖拒絕改造的份子，已經爲學校開除。

一般說來，這些同學，在坦白之前都展開了激烈的思想鬥爭。沒有坦白的人，都是很苦的，疑神疑鬼，晚上睡不着覺；而等到坦白之後，就好像換了一個人。這些例子是一切參加反動黨、團、特務組織需要進行登記者的一面鏡子。現在擺在這些人的面前，到底甘心與人民爲敵呢，還是走向人民的懷抱？

他們爲啥不坦白？

開始的時候，還有些同學都是有思想顧慮的，因此不坦白。不坦白的原因大概有這幾種：

第一種人是把人民政府看成國民黨反動政府，把坦白看做是對他們進行監視的圈套，對人民政府及組織根本就沒有認識。

第二種人是比較開通和進步一些，他們也認識了坦白的道理，但是他們怕組織不信任他，甚至認爲組織上反正不會知道，就不坦白了。

第三種人怕坦白後生命得不到保障，因此不敢坦白。因爲他們還有特務組織關係，怕組織的特務暗害他。

第四種人是思想反動，頑固不化，對美蔣存在着幻想，因此不肯坦白，而且還要拉人家不坦白。

第五種人是在特務組織的領導下進行活動，因此僞裝積極，僞裝進步，成爲各種組織的骨幹，或者沉默寡言，僞裝落後等等。

經過一段時期的學習，政治認識有了提高，同時革命形勢的勝利發展，人民政府老老實實擺在面前，還是最大的教育。上海解放以來，還不到兩年，已把十多年來的通貨膨脹根除，物價已經穩定下來，人民生活得到初步好轉。馬路修起來了，冬天的夜裏沒有凍死餓死的人，一切有條不紊，事實使得他們有了新的思想，新思想立刻就和舊思想展開鬥爭，而他們在過去做過對不起人民的事情，不坦白受到良心的責備，是很痛苦的。除了那些堅決反動的匪特分子。

不坦白是痛苦的！

例如：有一位女同學，因爲她不敢坦白參加過特務組織，晚上睡不着覺，白天吃不下東西，弄得神魂顛倒。有一天深夜，她睡在攤旁馬路上，被大雨淋濕了，足足有三個鐘頭，弄得發起高燒，竟被送到醫院裏，這說明了她的鬥爭的確是很痛苦的。

還有一個人，晚上睡不着覺，坐起來就是抽香煙。又疑神疑鬼地把小組長看做監視他行動的「特務」，[illegible]有沒有他的消息。又經常歇斯底里的說許多怪話。

這僅是兩個例子，其他沒有坦白的人，也常常是一個人躲在陰暗的角落裏，垂頭喪氣，愁眉苦臉；死得不痛快，活得不痛快，什麼都不痛快。

不坦白是自投絕路

對於那些還存在着幻想，不坦白或坦白而避重就輕，還想[illegible]做過對不起人民的事情[illegible]成了另外一個新人。[illegible]

坦白了的心是明朗的心

[illegible]

只有坦白才有前途

[illegible]

早一日登記，早一日得到解救！

★……一個過來人的自白

我是一個年青人，却在五、六年前就蒙上了厚厚地一層罪惡色彩，因爲受了國民黨反動政府的欺騙，做了帝國主義的走狗，加入了僞軍統特務組織。雖然沒有直接危害過人民，但是既身爲特務份子，那能沒有罪惡？「特務」一頂名字是多麼的卑劣與臭惡！那會不招人民的痛恨？即使在解放後不曾有任何反革命的活動，但是以前的罪惡，仍舊是厚厚地塗滿着我的全身，無法洗刷，無法解脫。我是一個人民的罪人！

記得在去年（一九五〇）十月間，在浙東金華，人民政府舉辦了一次反動黨、團、特務人員的登記，我初時深深地感覺到這是絕對不能去進行登記的，若去登記豈不是等於「自投羅網」？但是，同時又感覺到若不去登記，即使沒有反動行爲，但還存在着反動的思想，因爲不登記是違反人民政府的法令的，也就是自已不要自救。今日的人民在人民政府賢明的領導之下，都已提高了警惕性，決難逃脫人民的雪亮的目光，一旦被查覺或受人民告發，又豈能輕易放過。這樣好幾天的思想鬥爭，我終於毅然地去登記了。可是，事實竟與我的理想相反，[illegible]人民政府非但不卑視我，加罪我，而且那些經辦登記的工作幹部們[illegible]並很盡心地教育我，啓發我，我很感動。

我深深地感覺到這是人民政府給我的寬大恩惠，予我一條光明的自新的道路。[illegible]

二十世紀後半期的新徵兆

（思想隨談）

草人

一九五一年是重大的年代，也是二十世紀後半期的開始，這一開始就是重大的。

立場反動的倫敦每日郵報的元旦社論說：「在二十世紀後半期的頭一年出現了新的徵兆，——那就是中國在一個領袖毛澤東領導下成爲一個國家而出現了。」它說：「中國人有五萬萬多。只要做他們所能做的小小的事情，這個人數本身就使得他們成爲不可輕侮的力量，朝鮮的事情就說明了這一點。如果他們工業化了，他們就是不可抵抗的了。」

這話非常正確，也正確的認識了新中國的力量。中國五萬萬人民，在偉大的毛澤東和中國共產黨的正確領導之下，獲得解放，雄壯的站起來了，這個力量及其影響當然是非常偉大的。五萬萬是全世界人口的四分之一，我們解放了，站起來了，並且與世界和平民主陣營緊密團結在一起，這力量非但不可侮，而且是無敵於天下的。

我們的力量，是世界和平的砥柱，朋友們已有了明確的認識，[illegible]加以尊重，我們自然更要自尊自重，努力[illegible]我們五萬萬人民，在偉大的毛澤東領導下，[illegible]保衞和平。二十世紀的後半期[illegible]今後的半個世紀當是帝國主義死亡而世界和平昌盛的時代，努力奮鬥吧！★偉大的中國人民！★

每日新歌（2）

上海音協供給

認清他們的嘴臉（五）

測驗揭曉

戰爭販子邱吉爾

重言

邱吉爾是第二次世界大戰時的英國首相，一九四五年七月英國大選的結果，邱吉爾被趕出來，然而他一直是保守黨領袖，全世界仍當他是英國保守黨的聲音。

他生於英國的一個貴族家庭，早年就讀過陸軍學校，[illegible]以新聞記者的身份到南非，曾被布爾人俘虜，後來逃脫了。回國後他被選入下院，一九〇六年擔任殖民部的次官起，四十年來，可說「官運亨通」。第一次大戰初期，他以海軍大臣的身份，主張進攻[illegible]，結果吃了大虧。第二次大戰一開始，張伯倫內閣又叫他做海相，到法國潰敗，張伯倫垮台，他才登上首相的寶座。他一方面與蘇聯同盟作戰，一方面卻延宕第二戰場的開闢，以致蘇聯士兵多死了百萬人。

一到大戰結束，他便揭下了假面具，露出反蘇的本色。一九四六年三月，在美國發表演說，鼓吹英美聯合對蘇，博得了「戰爭販子」的稱號。後來再到美國，美國人民高喊「邱吉爾滾出去！」他原是保守黨的「死硬派」，現在日益成了美英帝國主義集團的「死硬派」。

邱吉爾所念念不忘的是要保住他的「帝國」，保住資本主義的世界統治。在二次大戰期間，他說過：「我不是爲了清算英帝國而做首相的！」這幾年來，他所看到的是「帝國」的日益衰落，一去不復返了。[illegible]工黨的「社會主義」，其實艾德禮是邱吉爾的門徒，和他並沒有什麼分別。今天他們都成了資本家的忠僕，在歐洲執行其「帝國」的任務。他們主人在朝鮮的失敗，邱吉爾大爲吃驚，因爲美帝的陷入東方的「泥潭」，將大大削弱它在西歐的力量。

他生於一八七四年，今年七十六歲了。時間增加了他的歲數，也增加了他的頑固。末日已經不多，雖未蓋棺，已可論定。他還在場力挽第三次大戰，那能帶給邱吉爾的，只是他自己和他「帝國」的死亡。

街談巷議

請恢復丹陽站天橋

★在抗日勝利前夕，日寇爲了防空，特將丹陽站之天橋拆去，以致幾年來旅客往來於月台間，均須橫越鐵路而過，殊甚危險。解放後人民鐵路爲人民服務，處處爲旅客安全舒適方便設想，故特建議上海區鐵路局當局迅予架設，恢復天橋，以利行旅。想爲路局當局所樂於接納的。（王翻辛）

向驗關工作者提一點意見

★本人在去年十二月十九日上午到四川路郵政總局去寄小包郵件，在驗關過磅處看到一個外籍女子亦在那裏寄包裹，正在辦理驗關過磅手續，[illegible]結果中間兩件玩具，我覺得是不應該寄出去的。一件玩具是滿清時代的一對典型男女，男的是長袍馬褂，頭戴瓜皮帽，後面還拖了一條長長的辮子；女的是小脚；還有一件是泥塑木刻的，是一般玩具店裏出售的。我想現在把這種玩具寄出去，是不是把中國人民的一種侮辱。我不知道我的意見對不對。（余秋）

注意舊書攤上的反動書籍

★做人今天走過塘沽路，發現該處舊書攤上出售之書中有反動書籍甚多，甚至有無產階級革命叛徒考茨基作的「馬克斯底經濟學說」，這種書是危害讀者思想的，我認爲出版新書固然要注意內容，出售舊書也應當加以審查。（樊盛）

娛樂場所要嚴禁吸煙

★解放後，娛樂場所之公共衛生已較前大有改進，放映電影之各院，都已禁止吸煙，但演滬劇、越劇、滑稽之各劇場，仍允許吸煙。門窗四閉，空氣已不通，再加上煙霧彌漫，空氣極混濁，影響觀衆健康。我上週至中央劇場觀滬劇，人多聲長，煙氣嗆人，觀衆咳嗽之聲四起，劇場雖以「靜」字示告觀衆，然既允許吸煙，又怎能保「靜」？希望各劇場爲了維持公共衛生與觀衆之健康起見，嚴格執行「場內不得吸煙」。（共蔣慶偉）

獻身祖國國防建設 參幹同學昨日分批出發
各界人民沿途盛大熱烈歡送

【本報訊】昨天，是上海學生大歡喜的一天！榮獲錄取參加各種軍事幹校的本市五千餘學生，已有六批戰鬥於昨日及今晨離開上海，今日午後出發。昨天走的四批及今日走的三批均分別先在交大、復興中學、工農速成中學及震旦大學四處集中後，再分批前往上海車站乘火車出發。昨天雖是陰雨的日子，但全市各界人民均在沿途冒雨舉行了盛大的歡送。各校同學為了替參幹同學準備勝利的出發，兩夜來都在忘我地工作，犧牲了睡眠。每批出發的同學，都是披紅旗、鑼鼓和大批的親密同學伴送到站的。歡送者沒有感傷和離愁，被歡送者無不載歌載舞，愛國主義在這裏得到動人的表現！

一點三十分，在車站月台上舉行了一個簡單隆重的歡送大會，胸前佩帶大紅花的家長和教師都受到熱烈歡呼。在第一批參幹同學的歡送會上，華東教育部副部長唐守愚、華東團工委副書記劉導生及胡鉞文、張愉民等均作了講演；華東文化部部長陳望道及沈體蘭、錢光、李家齊、楊榴英、陳國彬等，也分別向二批出發的學生作了歡送講話，三批、四批、五批、六批在出發前也舉行了同樣的歡送。參幹的同學無不以鋼鐵般的誓言，保證了他們對於祖國的責任。

一點左右，站上已站滿了整齊的歡送行列。月台上全是送行的行列，一排又一排，參幹同學通過時，大家搶着拿小行李，且讓辭問：「太重吧！我拿，我拿！」這顯示了非凡的同志愛。月台走廊上有四幅巨型的標語，它鮮明地寫着：「從祖國需要出發，服從組織分配！」

廣播器清晰的喊出：「要走的同學請上車，送行的同學請下來。」一個老激授從車廂中跑下來，他笑了，笑得那麼爽朗。有一個年青的女學生，從月台跑近車廂，回頭看到那廂在車站上的那個迎風招展的上寫：「向送行的同學們致敬」的紅幅時，他笑了，大家握手笑了。在這裏，同志變得到高度發揚。

一點五十分，車廂內的同學，用手勢、用口號、用手巾、帽子向歡送者歡呼告別，連說再會。

一點五十一分，車要開了，三個年青的火車司機，添了最後一鏟煤，一聲高昂的汽笛鳴過後，車身移動了。濃烟，伴着雄壯的來自車廂內的歌聲，在長空中動盪。

歡送的行列以新的信心和喜悅整隊歸校，大家一致堅決表示：「為祖國，我們一定加油幹！」昨天的二批、三批、四批及今晨的五批、六批出發的同學，均在熱烈地歡送中離開上海，最後一批定今日午後九點廿八分出發。

徐匯等六區參幹同學 集中交大分四批出發
家長教師留校同學熱烈歡送

【本報訊】具有光榮革命傳統的交通大學，昨天是徐匯、龍華、江寧、長寧、新涇、洋涇六區學校一千二百多參幹同學的集中站。交大門前彩牌樓上的二百多盞輝煌的電燈照耀着陰霾的天氣，象徵着永恆的光明。大草坪上，飄揚着幾百面國旗：嗨！我們的祖國，多麼光榮雄壯！

交大圖書館作為家長招待處，體育館是交大參幹同學集中的地方，恭綽館成為各區參幹同學們的集合處，十幾輛大卡車幾次排列在恭綽館門前，迎接着同學們的出發。交大負責招待的同學們，搶着替參幹同學搬行李、倒茶水、為光榮的家長們佩戴上大紅花。徐匯區的八個小學校的少年兒童隊部代表一百五十多人，清晨趕到交大，來歡送他們的大哥哥大姐姐們。

十一時，南開始報到，義勇隊、腰鼓隊、秧歌隊、歌詠隊都來了，交大、大同、徐匯、南模、中華、啟明、南屏等學校的同學擁着參幹的同學來到，歡呼聲、掌聲融洽成一片。

中午餐時，每位參幹同學分得一盒精美的點心，還附有一張賀箋，上面寫着：「當你拿起這個盒子時，每位參幹同學都想起上海人民對於你們熱忱的期望和衷心的敬意。」

復興中學一片歡欣
八區參幹同學集中出發

【本報訊】昨天清晨，復興中學的校園已沒有亮了，復興中學的鑼鼓聲、歡呼聲已響成了一片。北四川路、江灣路、打浦路……

工農速成中學集中站

【本報訊】閘北區參幹同學的集中地是工農速成中學……

青工參幹的動人事例
周永祥說服了母親

【本報專訪】在青工參幹運動中，這些故事正說明了青年工人的覺悟……

震旦大學集中站

【本報訊】集中在震旦大學出發的同學，有來自盧灣、嵩山、邑廟、老閘、常熟、長寧等七個區的各個學校……

冬季攤販營業牌照稅 稅務局定十六日開徵
應徵稅額與去年秋季相同

【滬市新聞處訊】市人民政府稅務局定於一月十六日開徵本市一九五〇年度冬季攤販營業牌照稅。此次應徵稅額仍與去年秋季所訂者相同。其徵收辦法如下：一、本季內資本額未滿二十萬元者，一律不再徵稅；本額二十萬元以上者，均照秋季規定各類各級稅額徵收。二、本期徵款期限仍為五日，即：自一月十六日起至二十日止，各攤販應於限期內向各該區稅務分局徵款，逾期按日加收百分之一滯納金。三、各該區攤販稅款，由各該區稅務分局內之人民銀行收款處代收，繳款後，當將牌照交付攤販領取，並加蓋「冬」字印戳，以憑查驗。

財政金融工會展開 愛國主義儲蓄運動

【本報訊】上海財政金融工會為了響應上總號召，貫徹抗美援朝保家衛國行動綱領，決定展開各基層工會開展愛國主義儲蓄競賽，以協助政府穩定金融物價……

各廠青工踴躍參幹
熱烈響應祖國號召

【本報訊】中國紡織機器製造公司一廠和二廠的優秀青工，熱烈響應祖國的號召，先後報名要求參加軍事幹校……

反動黨團特務登記明天開始 各區分別舉行動員大會
保證協助政府搞好防特工作
嵩山區特務分子卅餘人詢問登記手續

【本報訊】反動黨團特務人員的登記，已定明日開始……

沙利文公司侵華發家史

本報記者 賀師堯

……

侵略軍的食品供應站

死不放鬆剝削機會

沙利文的新生

完成本年運輸任務 上海路局具體分工

【本報訊】上海鐵路局為了超額完成本年的運輸任務……

工商業稅民評工作 本月中旬可告完成

【本報訊】……

五十二路汽車今起改變路綫 七路汽車即日撤消

【滬市新聞處訊】本市公共交通公司為解決五十二路公共汽車乘客擁擠現象，及加強車輛調度，決定自今（十）日起將該路綫改由五角場起經中山北路……

「大戰海南島」本月下旬上映

本報續收捐獻

增訂科學新詞 刪除冷僻辭語
切合實際的需要
辭源 改編本
特價八折
布面精裝 一一七四頁 十六開本 定價十二萬元 特價九萬六千元
廿三開本 定價八萬元 特價六萬四千元
（一月底截止）
商務印書館最近出版

香港大公報到滬 歡迎訂閱 代訂上海 專差送達 大公報 南京路212號 電話 19460

飲食及有關衛生廠店營業許可證收費標準

組別	編號	廠商或場所名稱	一級	二級	三級	四級	五級	六級	七級	八級	九級	十級	備考
飲食品製造廠	1	飲料製造廠	80	60	40	30	20	12					
	2	冷飲製造廠	80	60	40	30	20	12					
	3	糖果麵包廠	80	60	40	30	20						
	4	罐頭食品廠	80	60	40	30	20						
	5	調味品製造廠	80	60	40	30	20						
	6	禽獸產品廠	80	60	40	30	20						乳品製造廠包括在內
	7	植物油廠	80	60	40	30	20	12					
	8	醬園釀坊			40	30	20	12					
	9	糖坊				30	20	12	8				
飲食店	10	酒菜館	80	60	40	30	20	12	8	5	2		
	11	茶室西餐館	80	60	40	30	20	12	8				
	12	冷飲店			40	30	20	12	8	5	2		
	13	糖果茶食罐頭食品店			40	30	20	12	8	5	2		
	14	南北雜貨店行			40	30	20	12	8	5	2		
	15	燒臘店				30	20	12	8	5	2		兼營酒菜飯者，應以主要營業領分領證
	16	炒貨店						12	8	5	2		
	17	水果店行					20	12	8	5	2		
	18	大餅油條麵食點心店					20	12	8	5	2		
	19	筋粉豆腐店						12	8	5	2		
	20	油醬酒店					20	12	8	5	2		
	21	鹵臘味店					20	12	8	5	2		
	22	鮮咸肉火腿行店			40	30	20	12	8	5	2		
	23	切麵店						12	8	5	2	1	
	24	水產店行				30	20	12	8	5	2		
	25	禽獸商店及鷄鴨蛋行			40	30	20	12	8	5	2		
	26	地貨行及豆芽咸菜作						12	8	5	2	1	
有關衛生廠店	27	牙粉牙膏廠	80	60	40	30	20	12					
	28	畜牧場			40	30	20	12	8				牛乳場未包括在內，請參照第五條辦理
	29	屠宰場		60	40		20	12					依據一九五〇年十二月份各場所宰牲畜總數核計在一萬頭以上者為六〇萬，五千頭以上者為二〇萬，一千頭以下者為一〇萬
	30	牛羊豬棧					20	12	8				
	31	冰廠及冷藏庫			40	30	20	12	8	5			包括機冰廠天然冰廠冷藏庫冰箱及冰店
	32	熟水店							8	5	2	1	
	33	游泳池		60	40	30	20	12	8				
	34	浴室					20	12	8	5	2		
	35	理髮店					20	12	8	5	2	1	
	36	洗衣作					20	12	8	5	2		

附註：
一、除牛乳場、乳品製造廠、屠宰場、牛羊豬棧，須向本局乳肉管理所辦理申請外，其餘各類均應向所在地區衛生科辦理申請。
二、九、十兩級適用於攤戶。
三、收費標準以區為單位。
四、繳費辦法：申請人接獲通知書後，即向附近人民銀行繳款，不得以現款交與任何人收受。
五、憑繳款收據，於五日內向所在地區衛生科領取許可證。

上海市人民政府衛生局公告

滬衛防三字第51號

為上海市人民政府公佈本市飲食及有關衛生廠店場所申請領營業許可證辦法及收費標準，並經訂定自本年一月十日起至二月十日止為申請換發證期限，茲將本市飲食及有關衛生廠店場所申請領營業許可證辦法及收費標準附一份抄附於後，仰各該廠店場所遵照辦理為要。此公告。

附：一九五一年飲食及有關衛生廠店場所請領營業許可證發證辦法

局長 崔義田
副局長 王聿先 李穆生

一九五一年一月八日

一九五〇年十二月份
有獎儲蓄
今天假大光明大戲院
當衆開獎，
歡迎參觀！
本月份業已開始收儲
已開戶者勿忘續存！
未存儲者請速開戶！
中國人民銀行上海分行

★歡迎蘇聯體育代表團籃球隊蒞滬★

向蘇聯體育工作者學習

邀請蘇體育代表團 華東教育部舉行座談

斯班達里揚等介紹蘇聯體育概況 並指出上海籃球隊的優點和缺點

【本報訊】爲了更好的向蘇聯體育工作者學習寶貴的經驗，華東教育部特於昨晨十時在南京西路西僑青年會邀請蘇聯體育代表團座談，由高教處副處長曹未風主持。出席的有本市各單位體育工作者，其中包括大專中學體育教師、工會代表、裁判員、運動員等一百餘人。除由隨隊前來的總教練斯班達里揚、裁判員希薩亞果夫介紹蘇聯體育概況及組織與領導外，參加座談的代表也紛紛提出有關籃球裁判和裁判技術問題。大意有下列幾點：

㊀蘇聯最普遍的運動是足球，最大的足球場可容納八萬多人，遇有重要比賽，觀衆還要超過這數字。其次是籃球、排球，不管在城市、鄉村、工廠、部隊、學校，都有很好的工具和設備。

㊁蘇聯籃球隊總教練對上海球隊的觀感是：一般的技術很好，投籃準，轉身快，動作靈活，阻擋術的運用很嫻熟。不過因爲體力差，釘人不易釘牢，進攻遲緩，拍球和傳遞也嫌過多。他們打起來花樣好看，但投籃機會極少，減削戰鬥力，於是變成爲技術而技術，主動也成爲被動，不能充分發揮籃球運動的特點。

㊂蘇聯總教練接着說明，籃球比賽時區域防守的優點是省力，缺點是被動。人釘人比較吃力，但容易快速進攻，爭取主動。要破人釘人的阻擋法，要破一阻擋，必須氣迅速，並且靈活「交換」。在蘇聯，向是採用人釘人戰術，因爲區域防守不是一個好「制度」。爲了爭取主動，發揮積極的集體戰鬥精神和攻擊力量，還是要用人釘人，這樣纔能收穫戰果。

㊃在蘇聯，球場上沒有怪聲，怪聲叫喊是不許有的。球員只知努力發揮高度的技術，在比賽時也很少發生爭辯。

㊄蘇聯籃球規則和國際規則大致相同，但依照男女運動員的年齡分作大小不同的籃球場，比賽時間也有久暫。十二歲的兒童比賽時間是廿分鐘，十四歲至十五歲是三十分鐘，十六歲以上都是四十分鐘。

蘇聯籃球隊勝利完成在滬戰程

昨勝橡膠工會、工聯

蘇聯籃球員技術高，體力強，運動精神好，給上海觀衆和運動員留下極深刻的印象

【本報訊】蘇聯籃球隊昨續在體育館與上海隊作兩場比賽，下午對橡膠工會以八十三比三十五獲勝；晚間對工聯，復以一〇三比二十一奏捷，結束了上海賽程。蘇聯隊的技術高、體力強、運動精神好，給上海的觀衆和運動員們留下極深刻的印象。

昨日下午三點鐘，原定工聯應戰的秩序更動，改由橡膠工會出場。賽前有上海女籃黎隊對雅隊的陪賽，黎隊力戰以二十三比二十一獲勝，裁判陳賚琳、陳乃賢。

主力戰開始，由希薩亞果夫與牟作雲任裁判。雙方排出陣容，蘇聯隊員爲：四號果里巴果夫、五號希林什、十一號庫拉木、十二號福拉索夫、十九號拉古那、維秋斯。橡膠的五個人是吳成章、田福海、王永芳、曹志吉、魏啓現。中圈跳球，蘇聯果里巴果夫急鑽籃下，二比〇先奪頭籌，掌聲四起。橡膠吳、田罰皆未中的，反被蘇聯庫拉木罰進一分，希林什再中，積分三五比零。田福海邊線長傳，王永芳迎頭趕上，打開僵局，五比二。蘇隊漸見功上，希林什、庫拉木連連投罰，田福海四罰僅獲一點，九分鐘時二十一比三，橡膠暫停。曹志吉得罰球，希林什籃下攤進，二十六比四。橡膠久攻不下，改用慢打，局勢略見穩定，吳成章連過三關，惜乎不中，蘇聯福拉索夫犯滿離場，七號別特加維秋斯入替，局面仍爲蘇隊控制，吳、田、王、曹雖也略有建樹，無奈蘇隊攻勢洶湧，得不償失。上半時結束，三十七比十三，橡膠落後二十四分。

笛響再起，蘇隊十六號達拉索夫換出，別特加維秋斯入替；橡膠亦以尙崇禎入代曹志吉。蘇隊左右試探，得心應手，轉瞬即成四十九比十五。田福海反身妙中，魏啓現犯滿，曹志吉再出，吳成章搶得籃板球，王永芳不負衆望，斜射入網，田福海再加一隻，積分略見上升。隨後蘇隊又發動排山倒海的攻勢，連下數城，比數於是愈差愈遠。但橡膠隊並不氣餒，吳成章的搶球、控球，王、田的進攻，也屢屢出現。十二分鐘時，蘇隊茂伊謝耶夫替出，果里巴果夫十五分鐘時犯滿離場，六十八比三十正。維秋斯補入，此時比數爲六十八比三十。十二分鐘，蘇隊別洛夫換出拉古那，橡膠隊已經依然控制全局，終場時間反擊，蘇聯隊以八十三對三十五勝利了第三次的勝利。

兩隊戰績如下：

蘇聯隊	擲	罰	犯	分
果里巴果夫	七	一	二	十五
希林什	十	一	二	廿一
庫拉木	六	八	三	二十
福拉索夫	一	〇	四	二
拉古那	三	一	三	七
維秋斯	三	四	三	十
別特加	二	〇	一	四
達拉索夫	二	〇	一	四
別洛夫				
總計	卅四	十五	十七	八三

橡膠隊	擲	罰	犯	分
吳成章	一	二	四	四
王永芳	四	〇	二	八
田福海	三	五	三	十一
魏啓現	〇	〇	三	〇

（本報攝）

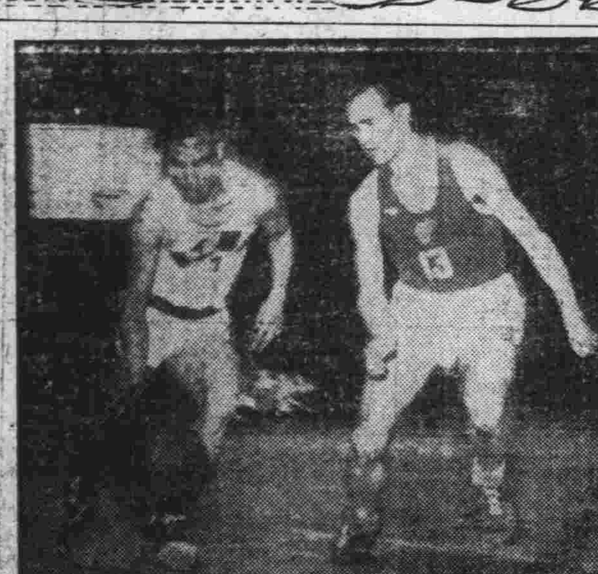

蘇聯籃球隊對橡膠業工會友誼賽，圖爲橡膠隊曹志吉運球，蘇聯籃球隊茂伊謝耶夫搶球。（本報攝）

曹志吉 一三　一二　一三
尙崇禎 一〇　〇二　〇二
陳正淼 〇〇　〇〇　〇〇
總計 一一　一一　二七　三五

【本報訊】蘇聯籃球隊在滬第四次比賽，昨晚八時在本市體育館舉行，對手是本市的工人聯隊。工聯陣容原很整齊，但有很多隊員不能再出場，激於工會的李震中、何金貴、史久全等也戎裝上陣。賽前南模以五十七比四十一獲勝，裁判儲劍虹、傅季陽。

壓軸戲開始，希薩亞果夫、劉荷生兩人登場執法。蘇聯隊五人是六號雷索夫、七號別特加維秋斯、九號闊爾吉亞、十四號布達烏塔斯、十號闊爾吉夫，工聯是詹琛、王存忠、葉雲山、包松圓、沈鵬舉。跳球後，布達烏塔斯犯規，沈鵬舉罰進，一比零，工聯搶得頭彩。詹琛犯規，闊爾吉夫兩罰中一，一比一初度平手。包松圓、詹琛互中，三比三。王存忠跳射得手，五比三再告領前。包松圓犯規，雷索夫罰進，五比四相差一分。這時是開賽後的兩分鐘，工聯穩扎穩打，頗能保持均勢。蘇隊接着闊爾吉夫高空拍進，以六比五超出，詹琛、沈鵬舉三罰不中。接下去，王存忠籃下爭奪，演出倒戈，積分停滯。工聯陣容開始紊亂，一氣呵成二十比五。蘇隊叫暫停時，投七分，局勢稍見轉機。工聯以李震中替詹琛，入替何金貴。四犯離場，葉雲山入，包松圓四罰不中，這是工聯的分鐘，葉雲山、包松圓三角式的快速進攻，仍佔絕對優勢，使工聯疲於奔命，時結束，蘇聯隊以四十五比十四先勝三十一分。

再賽，蘇隊原班人馬出場，工聯則以李震中、凌克誠、王存忠、史久全、何金貴五人出場。工聯攻堅不下，但求少輸，頭頭是道，王存忠被蘇隊收去，布達烏塔斯、雷索夫有投必中。不久別特加維秋斯犯滿離場，十二號福拉索夫入補，工聯也先後以葉雲山換下王存忠，沈鵬舉入替史久全。蘇隊愈戰愈勇，無堅不摧，高空傳遞和籃下托入，都使工聯無法招架。接着詹琛、葉雲山又相繼「畢業」。最後三分鐘，蘇隊手上再緊一下，分數突破一百分大關，創來滬比賽得分的最高紀錄。時間終了，蘇聯以一〇三對二十一淨勝工聯八十二分。

兩隊戰績如下：

蘇聯隊	擲	罰	犯	分
雷索夫	十二	三	三	廿七
布達烏塔斯	十三	五	二	卅一
闊爾吉亞	八	四	三	二十
闊爾吉夫	七	四	三	十八
別特加維秋斯	一	三	〇	五
福拉索夫	一	〇	〇	二
總計	四二	十九	十一	一〇三

工聯隊	擲	罰	犯	分
王存忠	一	〇	四	二
詹琛	一	一	四	三
包松圓	一	四	一	六
李震中	〇	〇	四	〇
葉雲山	〇	〇	二	〇
沈鵬舉	一	四	二	六
何金貴	〇	〇	二	〇
凌克誠	一	一	二	三
鮑友管	〇	一	〇	一
馮舜根	〇	〇	〇	〇
總計	五	十一	廿一	廿一

蘇聯籃球隊在京津寧滬比賽成績

	日期	勝負	比分
在北京	一九五〇年十二月廿八日	勝京聯	五六：四三
		勝學聯	六〇：二一
	廿九日	勝體聯	六二：二一
		勝京聯	九一：一七
	卅日	勝體聯	九〇：一三
		勝學聯	六〇：二七
	卅一日	勝京聯	八四：四一
在天津	一九五一年一月二日	勝津聯	一〇〇：二三
		勝津白	七三：一九
	三日	勝津鐵	六〇：二六
		勝津紅	七五：二三
在南京	一月六日	勝軍聯	一〇三：三一
		勝青聯	九六：二九
在上海	一月八日	勝滬聯	九五：三八
		勝學聯	六七：四五
	一月九日	勝橡膠業工會	八三：三五
		勝工聯	一〇三：二一

蘇聯籃球隊給我們的教訓

本報記者

蘇聯隊這次在上海比賽了四場，大獲全勝。四場紀錄如下：

八日下午	勝滬聯	九五：三八
八日晚間	勝學聯	六七：四五
九日下午	勝橡膠	八三：三五
九日晚間	勝工聯	一〇三：二一

在這四場比賽裏，蘇聯隊表現出最好的運動精神，自始至終，沒有一分鐘的懈怠，便是在分數比較接近的時候也能鎮靜應付，絕不惶張。他們的運動精神，尤其值得我們取法之處甚多，但是這種高度的戰績就上海隊說，四場比賽以八日晚學聯的積分，爲最合理想，全隊能夠運用慢打，不使客隊有過高的積分，而樂嘉洲、何增、盧鼎厚、徐仲已、黃柏齡等五人的搭配也極爲合拍，中間切入、轉身投籃，和籃下球的搶劫頗爲出神入化。九日下午和晚間兩場比賽，因爲出場人選受了限制，實力大受影響。譬如橡膠工會的盧鼎厚未出場，就把實力打了一個七折。橡膠隊員參加工聯作戰，由於王永芳、吳成章、曹志吉、田福海等都有素，作有佳妙的演出；工聯陣容甚零落，雖由李震中老將助戰，也未能控制住各隊進攻的狂瀾，直在最初五分鐘內略露苗頭，一現，十分鐘過後即陷入一面倒的狀態下，日滬聯出戰的情形還好。上半時工聯以十四比八，下半時只進了三個半球。

習慣、新規則的使用也對滬隊不利，四次犯規出場，就地球和最後三分鐘不准界外球，全不了解，而籃板的更換和籃球的增加重量，更成他們作戰的致命傷。今後本市究將採用何種規則，籃板和皮球是否須改換，值得研究一下。觀衆不瞭解新規則，時有噓聲，這是不應該的。

蘇聯隊的體力強壯和身材高大，乃是先天的優越條件，加上他們技術優良，於是積分乃能如拾草芥。他們永遠不改變人釘人的打法，永遠使用三角進攻，永遠是快迅作戰，一氣呵成。便是一天內連打兩場，也能應付裕如。十四號布達烏塔斯投籃命中率極高，第一場對滬聯之賽，獨得三十七分，第四場對工聯又獨得三十一分。隊長雷索夫指揮全局，運球供球表示出他敏銳的頭腦。十號長人中鋒闊爾吉亞和九號長人後衛闊爾吉夫，宛如兩根鐵柱，令人有撼山易撼他二人難之感。對滬聯和對工聯兩場他們全以第一綫陣容上場，積分之高，與此甚有關係。

綜觀客隊在京、津、寧、滬四地戰績，三場打滿一百分，四場打滿九十分，這說明他們能在一分鐘內能進一個多球，沒有高速度，是不會有此成績。上海的好隊也有很快的速度，但一較蘇聯隊就難免瞠乎其後了。

四場球賽過後，客隊給上海羣衆留下很深刻的印象。我們的體力太差了，沒有強健的「本錢」，空談技術是經不起試驗的。今後應該注意體育的普及，把我們的健康搞好。一九四一年四月，前最高蘇維埃主席加里寧氏在莫斯科列寧區中學八九十年級學生大會上發表講演，將體育與俄文、數學並重，他說「要想保證生活更多的樂趣，那你們就應該從事體育活動。」這話尤其值得我們在實際生活中非常重要，在抗美援朝的今天，三思。

歐洲女子籃球冠軍 蘇聯女子籃球隊

蘇聯脫拉維作　方璸 韓道綸 合譯

一九五〇年五月十四日起到二十日止，在布達佩斯舉行了第二次的歐洲女子籃球錦標賽，第一次到第二次的比賽其間相隔已經有十二年了。一九三八年是意大利女子籃球隊榮獲歐洲冠軍，法國是亞軍。而在這十二年中卻起了極大的變化，東歐的人民——匈牙利、羅馬尼亞、捷克斯拉夫、波蘭——都走上了社會主義建設的道路，因此在這些國家內部的運動，便開始了羣衆化和民衆化，這些國家的政府也正像蘇聯的政府一樣，積極提高國內人民的幸福與文化，極度關懷着人民的體育和健康。

西歐各國的人民——法國、意大利、比利時、瑞士、荷蘭等——自在希特勒德國，承受了馬歇爾計劃的奴役，因爲自己政府的背叛，的酷並不遜色！這比起希特勒政府時代，在政治經濟的變化上，尤其是在婦女之間，在這些國家內在體育上起了反的作用，是在國家內的人民政治經濟生活上，婦女都享有所可有一切應有的權利，在它幫助了她們去參加體育活動上獲到了高度的成就。

第二次歐洲籃球錦標賽，有蘇聯、匈牙利、捷克斯拉夫、波蘭、羅馬尼亞、意大利、法國、比利時、荷蘭、瑞士、奧大利、以色列十二國參加。

蘇維埃籃球學派近三十年來在蘇聯創造了，它是和其他國家是截然不同的一學派，它是基於進步的實際的經驗，以及科學的成就上。一九四六年，到一九四九年間和法國、波蘭、匈牙利、捷克斯拉夫比賽中，蘇聯男子籃球隊的國際比賽，其結果蘇聯的籃球員們總是絕對優勢地獲得了勝利。在一九四七年，蘇聯男子籃球隊非常優越地獲得了「歐洲冠軍」的稱號，迫使歐洲國家不得不承認蘇聯籃球學派是最先進的、進步的一流派的優良特到之處，這是一個有打球的各部門的體格，有各種有特別的技術和巧妙的打球準備，集體性、方式的和無窮的策略的來源，極進行不同性的戰術主義、技巧和熟合，是各種國家主義的勝利信心。

出席主辦的國際籃球協會一九五〇年對於蘇聯女子正式選手的歐洲比賽，嚴重的考驗，要求每一個球隊是一個比賽的教練的組織，來創造出一切的關係，與去才能準備和起高有所需要的個人員保智於運動們集團，旗幟。

其他（法國、生、荷蘭、意大利、球隊等各國比利時等）作了比賽，提高了這個和任。

比賽，產生一自荷蘭、斯拉夫、各組比賽採用的第三名，決定分成三組，每組四隊、匈牙利，二名抽出進行決賽。第一組爲蘇聯、法國、意大利、奧大利；第二組爲捷克斯拉夫、波蘭、瑞士、荷蘭、以色列、比利時、羅馬尼亞。預賽中，波蘭第三名；各組的第一、二名進入決賽，第三到第六名進行爭奪第七到第十二名。

出席歐洲比賽的蘇聯女子籃球隊都是國內第一流球員：柴爾高夫斯加耶（隊長）、阿歷克西耶娃、莫斯科航空學校）、香克西洛娃、馬克西莫娃（斯科狄那莫）、瓦洛斯加、哈利米諾娃、莫斯科狄那摩）、刀諾娃、馬克洛斯諾娃、略步希開那（莫斯科）、耶娃（莫斯科司脫勞依）、基輔（狄那摩）、秘梅奇諾娃、步兒奇那（基輔狄那摩）、莫斯科狄那摩）、的健將莫斯科里加烏斯基隊（聯軍）、按照比賽規程，用抽籤方式決定分成三組，每組四隊。

實力最強的蘇聯女子籃球隊在預賽中，因爲法國的對比中間有一場旅，當第一場對比利時比賽，比利時一百比三十一勝。意大利比十二，成績都不好，以後其次的比賽，去年的九十一比三十一，以七十二比十，中國的預賽結果，以勝的比賽，遂出羅馬尼亞的國家。

馬尼亞六十六比十六，預賽的結果，規定了決賽的組別，第一組爲蘇聯、匈牙利、捷克斯拉夫、波蘭；第二組爲比利時、法國、瑞士、荷蘭、羅馬尼亞、奧大利、以色列。第一天的比賽，蘇聯隊以六十五比四十七勝了意大利，八十一比十一勝比利時的戰鬥，是蘇聯稱號的光榮稱號。蘇聯隊爭取急進入這最後一組，捷克斯拉夫、波蘭隊繼續勝利，八十一比十七，就但稱光榮的獲得一場歐洲冠軍，以八十四比六十五戰勝了法國。

比賽到了最後一天，蘇聯的錦標賽中最強的人民的和國家隊，十九比十六，終始保持了匈牙利的錦標賽，它也不敗紀錄。蘇聯球隊的羣衆最初裏面有很高的興趣，使在場的羣衆許多熱烈叫喊，還有一些大比賽了，但一個舞蹈和許多民族鼓掌，我們在比賽上時間很短，便利用起初的幾分鐘，蘇聯隊在攻時估到了主動，優勢，二十比十二，匈牙利二十四比一，儘管而大家都把握了勝利，上半時一轉開始，蘇聯隊已經在改變比賽計劃，始了蘇聯的女子的主動，完全轉入防守，就是不入匈牙利隊不可，員的希望，一個利時候，當然也有太多的希望，當裁判員都是匈牙利的。

克耶（法國）叫皮卻（羅馬尼亞）起阿娃大局已定，在此錦標賽中取得了一九五〇年歐洲比賽終局的，籃球的冠軍了，這一場的蘇聯隊在蘇聯體育的前面，蘇聯隊得名和精彩的比賽，觀衆爲了表示忠誠，匈牙利的球隊排隊了感謝，以國家的友誼，主人的勝利，彼此交換了紀念品。

鮮花和互贈紀念品，參加這次錦標賽的國家球隊在自己的國家裏已經過了評論，出版物中最好的女子籃球隊，不但在世界上都是最好的。記者們說蘇聯的女子籃球員而且是持久、膽大，有各種不同極好的技術的方式，能擁有戰略。一九五〇年蘇聯女子籃球隊歐洲冠軍稱號之勝利，正是我們要達到更多的頭腦和打球，這需要將來的工作，造就高度的體育藝術，提高和普遍化了籃球此次出席，使這個榮譽地完成了蘇聯國家的使命，並且更高非常光榮的。（譯自蘇聯體育雜誌）

回力A球鞋

弓形底

製造精良◎譽滿全國

此次上海籃球代表隊隊員所穿球鞋係本廠出品

正泰信記橡膠廠出品

發行所：上海延安東路五五號 製造廠：上海大連灣路

雙錢牌標準球鞋

其工料之佳唯運動同志能深切了解

錦標球鞋

大中華橡膠廠出品

上海延安東路二七二弄三十二號

歡迎蘇聯體育代表團

中蘇兩國緊密團結

四明銀行　建業銀行

中國通商銀行　中國實業銀行

新華銀行

歡迎蘇聯體育代表團蒞滬

籃球比賽係採用414籃球

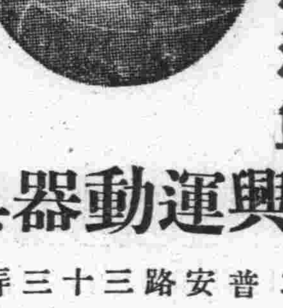

本廠承製414籃球

協興運動器具廠

廠址：普安路三十三弄十一號

電話：八一四〇九

電報掛號：一一四一九

貨物稅暫行條例施行細則第五條附表

（本細則已登昨天第二版）

（壹）菸酒類

類別項別	目別	品名	稅率	納稅義務人	計稅單位	最低出廠量	最低分運或免辦分運之規定	包裝種類	使用完稅照證方法	說明
（一）捲菸 紙菸	機製、半機製、手工製紙菸。	一、各種機製紙菸。二、各種半機製紙菸。三、各種手工製紙菸。	甲級120%、乙級110%、丙級100%、丁級90%	製造廠商	五〇、〇〇〇支	一、機製、半機製一〇、〇〇〇支。二、手工製紙菸最低出廠量，由各地稅務機關按價格酌定。	五〇、〇〇〇支（按同一牌名計算）	箱裝：五〇、〇〇〇支、二五、〇〇〇支、一〇、〇〇〇支；條裝：五〇〇支、二五〇支、二〇〇支；包裝：一〇〇支、五〇支、二〇支、一〇支	一、每批貨物出廠時，填發完稅照。二、箱面貼完稅證。三、最小包裝封口處騎縫貼查驗證。	一、紙菸按市場批價或標準價格分四級，其分級標準由中央稅務總局公告實施。二、許可國外輸入的紙菸，暫按甲級稅率徵收。
雪茄菸	雪茄菸。	四、各種雪茄菸。	100%	同右	一、〇〇〇支	一、〇〇〇支	一、〇〇〇支	包裝：一〇〇支、五〇支、二五支、二〇支、一〇支、五支	同右	
（二）菸絲	高級斗菸絲。	五、各種高級斗菸絲。	100%	同右	盒、兩	五打、一二〇兩	六〇〇兩		一、每批貨物完稅後，填發完稅照。二、包件上貼完稅證。三、最小包裝封口處騎縫貼查驗證（無包裝者不貼）。	高級斗菸絲係指許可國外輸入的及國內仿製的各種洋式菸絲（包括板菸），普通菸絲係指手工刨製的各種土菸絲。
	普通菸絲	六、各種普通菸絲。	45%	同右	一〇〇市斤	五〇市斤	五〇市斤			
（三）菸葉	薰菸葉。土菸葉。	七、各種薰菸葉。八、各種土菸葉。	40%	產區購運商或行棧	一〇〇市斤	薰菸葉一〇〇市斤	一〇〇市斤		一、每批貨物完稅後，填發完稅照。二、包件上貼完稅證。	從未稅菸葉中抽出之菸梗，按菸葉稅率徵收。
（四）酒 甲類酒	洋酒。仿洋酒。	九、洋酒。十、仿洋酒。	100%	製造廠商	打	一打	一、瓶裝：一箱（四打）。	瓶、箱	一、每批貨物出廠時，填發完稅照。二、箱面貼完稅證。三、瓶裝者封口處騎縫貼查驗證。	
乙類酒	白酒。黃酒。	十一、白酒。十二、黃酒。	80%	同右	一〇〇市斤	五〇市斤	一、瓶裝：一箱（四打）。二、其他容器：五〇市斤。		一、每批貨物發完稅照。二、較大容器貼完稅證。三、瓶裝者封口處騎縫貼查驗證。	
丙類酒	啤酒。改製酒。菓木酒。漏水酒。	十三、啤酒。十四、改製酒。十五、菓木酒。十六、漏水酒。	40%	製造廠商	啤酒：生啤酒公升；改製酒：打；菓木酒、漏水酒：一〇〇市斤	生啤酒一五公升；一箱（四打）；五〇市斤；一〇〇市斤	一、瓶裝：一箱（四打）。二、其他容器：五〇市斤。三、啤酒五〇市斤，漏水酒免辦分運手續。		一、每批貨物出廠時，填發完稅照。二、啤酒完稅後，廠商持照出貨，交存同時收照。三、較大容器貼完稅證。四、瓶裝者封口處騎縫貼查驗證（機製啤酒按容器數量計算，足以省考查者，得准於瓶蓋加標誌，免貼查驗證）。	
丁類酒	藥酒。	十七、藥酒。	30%	製造廠商	一〇〇市斤	五〇市斤	一、瓶裝：一打。二、其他容器：五〇市斤。		一、每批貨物出廠時，填發完稅照。二、較大容器貼完稅證。三、瓶裝者封口處騎縫貼查驗證。	
（五）酒精	普通酒精。改性酒精。	十八、普通酒精。十九、改性酒精。	80%；20%	同右	加侖	五加侖	一〇加侖		一、每批貨物出廠時，填發完稅照。二、容器上貼完稅證。	

酒類說明：

一、洋酒、仿洋酒，係指特許國外輸入的各種酒類，及國內仿製的各種洋式酒，如白蘭地、威士忌、香檳等。

二、白酒係指用各種糧食釀造的蒸餾酒（如燒酒、汾酒、茅台酒、大麯及各地土酒等）。

三、黃酒係指經過濾製成的紹酒、仿紹酒、土黃酒等。

四、改製酒係指以已稅之白酒加料改製的，如五加皮、玫瑰露、青梅酒、蓮花白等。

五、菓木酒係指純用菓木釀製的酒，其摻和酒精製成者，按乙類酒稅率徵稅。

六、漏水酒係指用甲類酒漏出的酒水（酒渣）製成的酒，亦稱糖酒。

七、藥酒係指已稅之酒加藥料製成，具有醫療效能者。

八、普通酒精係指供工業用的酒精。

九、改性酒精係指普通酒精加變性料，使不能飲用，供燃料用者，改製後不得另按酒精徵稅。

十、酒精製成白酒，仍按白酒徵稅。

十一、白酒廠出售酒精者，按酒精稅率徵收。

十二、以酒精改製酒類者，按所製酒類稅率徵收。

十三、特許國外輸入的酒精，按甲類酒稅率徵收。

十四、土甜酒按丙類酒稅率徵收。

十五、家釀酒類照章徵稅。

（貳）鞭炮及迷信品類

類別項別	目別	品名	稅率	納稅義務人	計稅單位	最低出廠量	最低分運或免辦分運之規定	包裝種類	使用完稅照證方法	說明
（六）鞭炮	鞭炮	二十、鞭炮。	20%	製造廠商或購運行棧		依市場習慣辦理	三〇市斤		一、每批貨物完稅後，填發完稅照。二、包件上貼完稅證。	焰火盒子不徵。
（七）迷信品	錫箔、黃表、迷信用紙、香、神禮。	二十一、錫箔。二十二、黃表。二十三、冥鈔。二十四、冥紙。二十五、神馬。二十六、冥衣紙。二十七、迷信紙。二十八、迷信紙。二十九、紅白封筒。三十、神香。三十一、禮香。	80%	同右	同右		二〇市斤		一、每批貨物完稅後，填發完稅照。二、包件上貼完稅證。三、神香、禮香、冥鈔最小包裝上貼查驗證。	一、以已稅普通用紙改製迷信用紙者，按迷信紙稅率另行徵收。二、火香、蚊香、避瘟香不徵。三、錫箔包括各種金銀箔。四、紅白封筒即婚喪用化裝品。五、神馬亦稱神像。

（叁）化粧品類

類別項別	目別	品名	稅率	納稅義務人	計稅單位	最低出廠量	最低分運或免辦分運之規定	包裝種類	使用完稅照證方法	說明
（八）甲類	香水、香粉、口紅、胭脂、指甲油、畫眉筆。	三十二、香水。三十三、香粉。三十四、口紅。三十五、胭脂。三十六、香水精。三十七、指甲油。三十八、畫眉筆。	100%	製造廠商	打、套（禮盒）、一市斤（散裝）。	五打、禮盒五套、散裝一〇市斤。	五打、禮盒五套、散裝一〇市斤。		一、每批貨物出廠時，填發完稅照。二、箱面貼完稅證或包件上貼完稅證。三、最小容器上貼查驗證。	一、用禮盒包裝的各種化粧品，按甲類稅率徵收。二、香粉、面粉包括撲面粉及撲粉。三、口紅亦稱唇膏。四、面蜜包括面油。
（九）乙類	頭油、面蜜、髮水、雪花膏、花露水、爽身粉。	三十九、頭油。四十、髮蠟。四十一、面蜜。四十二、生髮水。四十三、發髮水。四十四、洗髮水。四十五、染髮水。四十六、雪花膏。四十七、花露水。四十八、粉質油。四十九、爽身粉。	60%							

（肆）飲食品類

類別項別	目別	品名	稅率	納稅義務人	計稅單位	最低出廠量	最低分運或免辦分運之規定	包裝種類	使用完稅照證方法	說明
（十）飲料品、罐頭	汽水、菓子露、菓子汁、菓子水。	五十、各種汽水。五十一、各種菓子露。五十二、各種菓子汁。五十三、各種菓子水。	30%	製造廠商	打	一箱（四打）	免辦分運手續。	瓶、箱。	一、每批貨物出廠時，填發完稅照。二、箱面貼完稅證或包件上貼完稅證。三、最小容器封口處貼查驗證（機製飲料品以機器蓋有廠名者，得免貼查驗證）。	
	罐頭食品。	五十四、各種罐頭食品。	20%	同右	打	四打	同右		一、每批貨物出廠時，填發完稅照。二、箱面貼完稅證。三、最小容器上貼查驗證。	罐頭食品係指以容器裝置魚、肉、菜蔬、菓品、乳品等食物，密封可以久藏者。
（十一）貴重食品	燕窩、銀耳、魚翅、魚肚、魚唇、鮑魚、干貝、海參。	五十五、燕窩。五十六、銀耳。五十七、魚翅。五十八、魚肚。五十九、魚唇。六十、鮑魚。六十一、干貝。六十二、海參。	40%	購運商或行棧	市斤		二〇市斤		一、每批貨物完稅後，填發完稅照。二、包件上貼完稅證。	
（十二）糖	紅糖、白糖、砂糖、冰糖、飴糖、糖精。	六十三、紅糖。六十四、白糖。六十五、砂糖。六十六、冰糖。六十七、桔糖。六十八、塊糖。六十九、方糖。七十、精糖。七十一、青糖。七十二、飴糖。	30%	製造廠商或購運商	一〇〇市斤	五〇市斤	劃區行貨，另行規定辦法。		一、每批貨物出廠時，填發完稅照。二、包件或箱面貼完稅證。三、小包裝貼查驗證。	一、已稅之糖，另行改製他種糖貨，不再徵稅；在同一區內運行，照劃區辦法辦理。二、漏水糖亦稱糖稀。三、桔糖亦稱砂糖。四、飴糖亦稱麥芽糖。
		七十三、糖精。	30%	製造廠商或購運商	磅		免辦分運手續。		一、每批貨物完稅後，填發完稅照，交運人同時收存。二、最小容器上貼查驗證。	
（十三）茶	毛茶、紅茶、綠茶、沱茶、磚茶、花薰茶。	七十四、毛茶。七十五、紅茶。七十六、綠茶。七十七、沱茶。七十八、磚茶。七十九、花薰茶。	20%	產區購運商或行棧、製造廠商	一〇〇市斤		劃區行貨，另行規定辦法。		一、每批貨物完稅後，填發完稅照。二、包件或箱面上貼完稅證。	已稅毛茶在劃定區內運行，改製其他茶類，免稅，但須辦理改製手續；運出區外者，另行徵稅。
（十四）調味品	機製調味粉、醬油精。	八十、味粉。八十一、各種醬油精。	10%	製造廠商；同右	打、市斤（散裝）；打	一箱（一〇市斤散裝）；四打	免辦分運手續；同右	瓶、箱。	一、每批貨物出廠時，填發完稅照。二、箱面貼完稅證。三、最小容器封口處貼查驗證。	調味品係指味精、味粉等。
（十五）水產品	海產食品、淡水產品。	八十二、各種海產食品。八十三、魚。八十四、蝦。八十五、蟹。	5%	購運商或行棧	一〇〇市斤		一、海產食品照劃區行貨，另行規定辦法。二、淡水產品每一〇〇市斤。		一、每批貨物完稅後，照填完稅照。二、包件上貼完稅證（鮮貨不貼）。	一、海產食品係指海產的各種魚、蝦、蛤、蜊、蟶、海帶、紫菜及乾貨、鹹貨等。二、淡水產品就集中市場徵稅，在產地或零星小販徵收者不徵。
（十六）腸衣、蛋製品	腸衣。蛋製品。	八十六、各種腸衣。八十七、各種蛋製品。	5%	製造廠商；同右	桶；箱	一桶；一箱	一桶；一箱	桶裝；箱裝	一、每批貨物出廠時，填發完稅照。二、桶箱上貼完稅證。	一、腸衣、蛋製品均就出廠時徵稅，出口者準此。二、蛋製品係指全蛋、蛋白、蛋黃、冰蛋等。
（十七）麥粉	機製、半機製麥粉。	八十八、各種機製麥粉。八十九、各種半機製麥粉。	3%	同右	四四市斤（袋裝）、散裝一〇〇市斤（半機製）	機製麥粉十袋；半機製散裝一〇〇市斤	免辦分運手續。	袋裝：四四市斤、三三市斤、二二市斤。	一、每批貨物出廠時，填發完稅照。二、每袋封口處貼查驗證（四四市斤裝者貼四查驗證）。	以人力、畜力或水力磨製的土製麥粉不徵。

（伍）纖維皮毛類

類別項別	目別	品名	稅率	納稅義務人	計稅單位	最低出廠量	最低分運或免辦分運之規定	包裝種類	使用完稅照證方法	說明
（十八）棉紗、麻紗	機製棉紗、麻紗。	九十、本色棉紗。	15%	製造廠商	大件（四〇〇磅）	一大件（四〇〇磅）	免辦分運手續。	大件四〇〇磅、中件二〇〇磅、小包件一〇〇磅、小包件一〇磅	一、每批貨物出廠時，填發完稅照。二、包件上貼完稅證。三、每小包紮捆處貼查驗證。	一、棉紗、麻紗均就機製者徵稅。二、下腳棉紗係指紡製過程中不合標準的棉紗（下腳布紗不徵）。三、人造毛紗及人造棉紗，按人造棉紗稅率徵收。四、織麻袋用的麻紗不徵。
		九十一、燒茸棉紗。	15%	同右	同右	同右	同右	同右	同右	
		九十二、下腳棉紗。	15%	同右	一〇〇市斤	一〇〇市斤	同右		每批貨物出廠時，填發完稅照，不同行。	
		九十三、人造棉紗。	15%	製造廠商	一箱（三三三磅）	一箱（三三三磅）	免辦分運手續。	箱裝	一、每批貨物出廠時，填發完稅照。二、箱面貼完稅證。三、每小包紮捆處貼查驗證。	
		九十四、麻紗。	15%	同右	一箱（二〇〇磅）	一箱（二〇〇磅）	同右	同右	同右	
（十九）毛紗、毛線	機製及半機製的其他纖維毛紗。	九十五、機製及半機製的其他纖維毛紗。	20%	同右	磅、公斤。	一〇〇磅、五〇公斤	同右		一、每批貨物出廠時，填發完稅照。二、包件上貼完稅證。三、小包上貼查驗證。	一、毛紗廠下腳毛紗，按毛紗稅率徵收。二、手紡毛紗、毛線不徵。
	機製及半機製的其他纖維毛線。	九十六、機製及半機製的其他纖維毛線。	20%	同右	磅	二五磅	同右	一、細絨線每包一磅。二、粗線每包五磅。	一、每批貨物出廠時，填發完稅照。二、包件上貼完稅證。三、小包紮捆處貼查驗證。	
	機製地毯毛紗。	九十七、機製地毯毛紗。	10%	製造廠商	磅	一〇〇磅	免辦分運手續。		一、每批貨物出廠時，填發完稅照。二、包件上貼完稅證。三、小包上貼查驗證。	
（二十）毛製品	毛製品。	九十八、呢帽。九十九、呢帽坯。	5%	同右	打	一打	一〇打		一、每批貨物出廠時，填發完稅照。二、箱面貼完稅證。	一、毛製品係指用毛直接製成者，本國毛紡織廠出產的呢絨不徵。二、呢帽坯製成呢帽時，仍照呢帽徵稅。
		一〇〇、氈帽。一〇一、氈鞋。一〇二、氈襪。一〇三、氈呢。	5%	製造廠商或購運商	頂、雙、碼、方尺、條。		氈帽一〇頂、氈鞋五雙、氈呢三〇碼或五〇條。		一、每批貨物完稅後，填發完稅照。二、包件上貼完稅證。三、每頂、雙、疋貼查驗證。	
（二十一）人造絲	人造絲。	一〇四、人造絲。	20%	製造廠商	一箱	一箱	免辦分運手續。	箱裝	一、每批貨物出廠時，填發完稅照。二、箱面貼完稅證。	
（二十二）絲織品	絲織品。	一〇五、絲織疋頭。一〇六、被褥面、衣料。	5%	製造廠商	疋、條、件。	疋頭一〇疋、被褥面一〇條、衣料[illegible]	疋頭二〇疋、被褥面五〇條、衣料五〇件。		一、每批貨物出廠時，填發完稅照。二、包件上貼完稅證。三、疋頭、被褥面每疋貼查驗證。	一、絲織品係指純絲或人造絲織成的貨品。二、綾、綢、緞、羅、紗、絹、呢等。三、被褥面、衣料係指錦緞、綢緞、疋頭等。

（未完）

經濟新聞

本市人民銀行擬定 有獎儲蓄預繳辦法

除開戶時一次預繳十二個月外 並可分次預繳 其實繳金額均得減去預繳期間利息 依貼息表計算

【本報訊】本市中國人民銀行自開辦有獎儲蓄存款以來，顧客要求分次預繳者很多，該行爲便利儲戶起見，特擬定「有獎定期儲蓄存款預繳補充辦法」一種，呈奉華東區行核准自本月份起實行，該行已通知所屬各辦事處、服務處及分理處照辦。有獎定期儲蓄存款預繳補充辦法如下：

㈠儲戶預繳儲款，除得於開戶時一次預繳十二個月外，並可分次預繳，分次預繳時，其預繳月份，自兩個月起至滿足十二個月爲止，由儲戶自擇，不受限制。

㈡按月繳款儲戶，中途亦可預繳，預繳月份雖在未屆滿以前，仍可隨時繼續預繳。

㈢儲戶已預繳之月份，如不願繼續預繳，仍可按月續繳。

㈣預繳月份必須連續，不得跳月。

㈤儲戶預繳儲款，不論一次或分次，其實繳金額均得減去其預繳期間之利息，按其預繳月份之多寡依「預繳貼息表」計算。

㈥如儲戶在已預繳之月份尚未屆滿以前繼續預繳時，其貼息辦法應就繳款之當月起至繼續預繳之最後月份止之月數作爲貼息標準，但重複月份之貼息應扣除。例如某整戶在元月份開戶時預繳（一二三四）四個月儲款，貼息爲三、六〇〇元，嗣又於三月份預繳（三四五六七八）六個月，則此時應給貼息一〇、〇〇〇元，扣除重複之兩個月（三四）貼息四〇〇元，應爲九、六〇〇元。

㈦所得稅由本行負擔，按一次預繳手續同樣處理。

㈧中途退儲，凡在六個月以前預繳而所繳金額不超過六個月者，仍照中途退儲辦法辦理，如所繳金額超過六個月以上者，應在存單上所粘貼的繳款憑證最後一個月份開獎後五天，方可申請退儲，無息照付。

有獎儲蓄存款 今天上午開獎 地點在大光明戲院 全部八千八百個獎

【本報訊】中國人民銀行華東區行辦之一九五〇年十二月份有獎定期儲蓄存款，今天上午九時在大光明大戲院當衆開獎，歡迎各界前往參觀。中獎號碼除當天在人民電台廣播外，明天全部在報紙上公布。此次開獎獎額計有頭獎二個，二獎四個，三獎十六個，附獎四個（昨日該行在本報刊登之開獎公告附獎四個係附獎四個之誤），副頭獎一個，副二獎二個，副三獎八個，副附獎二個（副獎額之獎金爲原獎額五分之一），四獎每廿五號產生一個，共計八千八百個。

★預繳貼息表★

預繳月份	整戶 貼息	整戶 實繳金額	½戶 貼息	½戶 實繳金額	¼戶 貼息	¼戶 實繳金額
兩個月	400	79.600	200	39.800	100	19.900
三個月	1.600	118.400	800	59.200	400	29.600
四個月	3.600	156.400	1.800	78.200	900	39.100
五個月	6.400	193.600	3.200	96.800	1.600	48.400
六個月	10.000	230.000	5.000	115.000	2.500	57.500
七個月	14.400	265.600	7.200	132.800	3.600	66.400
八個月	19.600	300.400	9.800	150.200	4.900	75.100
九個月	25.600	334.400	12.800	167.200	6.400	83.600
十個月	32.400	367.600	16.200	183.800	8.100	91.900
十一個月	40.000	400.000	20.000	200.000	10.000	100.000
十二個月	48.000	432.000	24.000	216.000	12.000	108.000

（包括本月份應繳儲款在內）

切合實際產銷情況 甯棉布整批牌價更動 米市穩定中糧無限供售

【本報南京九日專電】甯花紗布公司各種棉布批發牌價，特根據滬錫常等地廠盤，按照標準調整……

棉花含水雜標準 漢定期嚴格執行 超過的按分量減價低的加價

【本報漢口九日專電】武漢商品檢驗局爲貫徹中央棉檢政策，提高原棉品質，杜絕摻水摻雜作僞惡習，已召集有關各方會商決定，自本月十五日起，無論公私廠商在收購原棉時，應按去年八月全國棉檢會議所訂棉花含水雜標準執行。長江流域含水百分之十一，其他各地含水百分之十，含雜法定標準一律爲百分之一，如易中的棉花所含水份雜質超過法定標準，概照分量減價，低於標準則照分量加價。

紗布實銷平淡

【本報訊】紗布交易續減，棉紗成交六一七件，價無變動……

天津　重慶　蚌埠　無錫　漢口（各地市況）

本月上旬折實牌價

一日	二日	三日	四日	五日	六日	七日	八日	九日	十日
四九六五元	四九六五元	四九六五元	四九六〇元	五〇三一元	五〇三一元	五〇三一元	五〇三一元	五〇三一元	五〇三一元

化工原料牌價調整 燒鹼提升五萬 甘油削低三萬

【本報訊】上海化工原料分公司昨調整化工原料牌價，計有漲有跌互見……

捲烟用盤紙合理調配 華東百貨公司議訂供銷辦法 全國一月份運銷數量已決定

【本報訊】中國百貨公司華東區公司爲合理調配全國市場需要起見，經與製造盤紙的私營紙廠及國營山東造紙公司、國營嘉興民豐紙廠等單位數度討論協商，並徵得有關主管機關同意，議訂「調整捲烟用盤紙供銷臨時辦法」。其要點如下：1國內所有捲烟用盤紙業務（包括國營及私營紙廠產品在內），由中國百貨公司統一掌握調配及經銷。2全國各地盤紙，一月份運銷數量……3全國各地百貨公司或紡織辦事處，應將調配所得盤紙數量，與烟廠公會合理配購數量，以爲下月份調配時之參考。4烟廠購紙，再憑烟廠採購證件，必須提出存紙數量證件，予以供應。……各烟廠購得盤紙後，不得轉售牟利。

中蠶公司核定人絲配額 本月份共計六五〇箱半 廠絲干經供多軋降十至廿萬

【本報訊】中蠶公司核定本月份人造絲配額，包括本市及外埠，總共六五〇箱半……

煤油機油交易活絡

米市正常 中糧收購白粳糯米

【本報訊】食米開市……

★百貨公司★ 增售吉林砂糖 市場做價各有升沉

龍口粉絲價續落 屯溪新香菰趨漲

中小學教職員合作社 召開首屆社代大會 通過社章決定更改社名

進出口廠商申請營業登記 上海外貿局訂定實施細則 自十一日起接受申請另訂登記須知

【本報訊】政務院公佈「對外貿易管理暫行條例」後，上海對外貿易管理局……

實施細則

登記辦法

申請登記須知 舊戶限本月底截止 新戶限三月底截止

上海市工商聯通告 失業工人救濟基金 各單位應按期繳納

已領未過期出口許可證 貿管局訂舊案處理補充辦法兩點

開辦有獎定期儲蓄存款的說明

中國人民銀行貨幣管理處

行市表（一月九日）

★金融　★利率　★食米　★麵粉　★雜糧　★食油　★食糖　★食鹽　★棉紗　★棉布

今天折實牌價 五、〇三一元

重要物品零售價格（一月九日）

廠盤表

△棉布　△綢緞　△棉織品　△調味品　△日用品　△西藥　△五金　△自由車　△自由車材料　△文具　△化工原料　△醬色　△餅乾　△飲食品　△電工器材　△建築材料

解凍膏 專治凍瘡及皮膚凍裂

華東區稅務管理局公告 稅政貨字第二一號 一九五一年一月十日 局長 王南秋

刊登 重慶 香港 大公報 廣告請與本報廣告課接洽

西德的煤到哪裏去了？

·唐然·

煤是一切工業原動力的最主要的來源。歷史告訴我們，魯爾的煤礦，以其資源豐富，曾引起不斷的戰爭。今天，我們看到美帝不顧全世界人民的反對，竟在悍然武裝西德了。

美帝戰爭販子杜勒斯的兄弟A·W·杜勒斯，專幹特務勾當。早在一九四四年便通過梵蒂岡教廷，和德國祕密接觸，希望挽救出一部份德國武裝部隊。同年十二月，希特勒部下的高級軍官擬定了失敗後重新建軍的狂妄計畫，當時預計到第五年（即一九五〇年）必可將德國再武裝的計畫公開。這計畫是得到美國第三軍軍長巴頓批准的。希特勒的參謀長霍爾德，不久以前到華盛頓與美帝進行密商。霍爾德的智囊團中有一位被蘇軍擊敗的坦克專家古德里安。

從工業發展的跡象上，也可隱約看到幢幢鬼影，搖幌不定。據「新時代」週刊報道，西德又發生了煤荒。裝煤的火車常被人們襲擊。御煤的車站。派有武裝警察守衛着，還加派了特別衛隊。可是，雖然這樣，痛感煤荒的人們依然在開動的煤車上挖取煤塊。有些煤車，要在中途損失五分之一的煤。

這似乎是奇怪的事。因為從官方的統計數字看，魯爾煤產量十分正常。西德怎麼會有煤荒呢？為什麼不僅家庭裏缺煤，甚至和平工業也鬧煤荒呢？糖廠、紗廠、農業機械廠、麵包廠、煤氣廠，關門的關門，減產的減產。比來費爾德（Bielefeld）的「自由日報」說：「煤的情況，有使聯盟共和國陷於極度恐慌的危險。」

可是同時，軍火工業接受了美英的訂貨，大力生產。在英佔領區，由於建築公司沒有煤，房屋停止建造；另一方面，建築材料卻用於了造碉堡、營房。

產煤，尤其糟糕的是，魯爾的煤大量地被強迫，進行輸出，而且價格低廉，供應西歐國家的軍火工業。所謂「國際魯爾管理局」已規定，今年第一季六百八十三萬噸魯爾煤輸出。德國人認為這種輸出量至少應該削減一百萬噸。

美國獨佔資本家在這裏又做了一筆買賣。魯爾煤的售價是十元美金一噸，他們準備運進五十萬噸，每噸售價卻要十六元五角。他們並且表示，假如西德的波恩當局肯將油類的進口稅降低，顧源源源供應。很明顯，如果這筆交易做成，錢袋囊又可裝一億美金的額外利潤。

西德的煤到哪裏去了呢？被美帝搶走了。搶走了是不算數的；他們不僅要德國人民忍寒飢塞，而且要把西德人民拖進準備競賽的瘋狂行動中去。

讓我們再擦一擦眼睛，看一看德意志民主共和國能：

德國的五年計畫

民主德國的五年計畫，要點如下：

◆工業生產量加一倍；

◆投資二百六十八億九千萬馬克於建設；

◆農業生產超過戰前水平；

◆糧食比一九五〇年增產百分之二十五；

◆國民經濟增加百分之六十；

◆工資增加百分之十六·八；

◆食品價格至少削減百分之二十八。

在科學研究方面，納斯博士（Dr. Naas）說：「我們的科學院正要發展為一個大的科學中心。它已有四十三個研究所、委員會和實驗室。我們也已經擬訂了我們的五年計畫，國家準備撥款五千二百萬馬克。為了比較，我告訴你們，一九四九年的總數是五百萬馬克。我們的計畫，有兩個主要目標。第一，我們必須幫助國家解決經濟問題。為此已有許多專業化的研究所建立了。人工纖維研究所協助我們的紡織業，無機化學研究所在研究化學工業的主要問題。以院士米謝理區（Mitscherlisch）為首的農業科學家，正在研究糧食增產的種種途徑。我們第二個任務，是促進一般科學研究活動，並訓練科學人員。到一九五五年，研究工作者的數量將大為增加。例如，科學院的工作人員要由一千一百二十五人增加到三千九百人。」

華東醫藥衛生建設中的幾個中心問題（上）

·連瑞琦·

（一）面向工農兵問題

根據不完全統計，全國正式醫師不到二萬人，華東則有一三、二九六人，佔全國百分之六十以上；全國正式藥師不到二千人，華東則有八八七人，佔全國百分之四十以上。按華東人口一億四千餘萬，佔全國總人口百分之三十四左右的比例來看，華東醫藥人員在全國範圍內的分佈上要算是最多的地區了。但按正式醫師和人口比例來說，華東醫師和人口是一與一〇、五九八之比，就是說，在華東一個正式醫師平均要負責保護一萬多人的健康。（按全國二萬名正式醫師與五億人口的比例，一個醫師要負責二萬五千人的健康；——蘇聯現在每七百人有一個醫師——據統計，全國人口的病數累計每年約一億四千萬人，也就是每名醫師每年平均須負責診治七千個病人，難怪死亡率要在千分之三十以上。）

再就華東各省市醫師分佈和衛生機構來看：山東省人口四、〇五二萬，僅有正式醫師二、〇四五人，醫師與人口的比例是一比一九、八〇五。安徽省（皖南皖北合計）人口二、四四〇萬，僅有正式醫師九二九人，醫師與人口的比例是一比二六、三四二。江蘇省（包括蘇南蘇北）六十個縣，僅有三十八個衛生院；安徽省七十一縣，僅有二十三個衛生院；福建省六十六縣，僅有二十六個衛生院；浙江省七十七縣，僅有五十七個衛生院；山東省一二五縣，僅有十三個衛生院，五十個衛生所——平均每兩縣才有一個衛生院，每一所平均祇有兩個醫師；以山東省每縣平均人口三十餘萬計，每一個衛生院的醫師要負責三十餘萬人的健康。在另一方面，上海、南京兩市醫師和人口的比例則均為一比一三〇〇左右。由此可見，在農村占全人口百分之八十以上的勞動農民，顯然缺乏醫藥衛生健康的保證。

上面所表示的這一種畸形現象是和帝國主義、封建主義、官僚資本主義的長期壓迫、統治分不開的。在帝國主義、封建主義和官僚資本主義的重重壓迫下，反動統治絕不重視人民健康事業，醫藥衛生機構分佈不平衡，設備簡陋，有的徒有其名，毫無實際；同時中西醫間、西醫之間，形成派系分歧，互相傾軋，只為少數人服務，廣大工農普遍缺少醫藥，遇有疾病祇好求神拜佛或聽天由命。因此，全國衛生會議決定面向工農兵的總方針是完全正確的。

中央人民政府衛生部決定建立全國各級基層衛生組織，以解決工農兵群衆的健康需要，這是實現衛生事業為人民服務，首先為工農兵服務的一個關鍵任務。我們要給工農兵解決衛生問題，就必須普遍建立基層衛生組織。這個工作是艱巨的，但我們必須努力爭取在三五年內基本上完成這一任務，也就是說全國大部的縣有兩個至七個專科醫師、一個藥劑或調劑員、一個衛生院組織；並逐漸使縣以下每個區有一個至兩個醫師、一個助產士的衛生組織；工鑛、街坊也都有衛生組織。在華東，要完成這樣的任務是應該比其他區有有利條件的，至少在這些醫務人員的來源上，一方面靠學校的培養，一方面應該從大城市的較集中的醫務人員中加以調整，動員下鄉。至少最近幾年華東和全國其他地區一樣，醫藥衛生建設的重點應該不在大城市，而在中小城市、農村、工鑛和部隊，以應工農兵的需要。這是第一個問題。

（二）以預防為主問題

在中國病人千分之三十以上的死亡率中，有半數以上死於農村可以預防的傳染病，如鼠疫、霍亂、天花、傷寒、痢疾、性病、瘧疾、痲瘋、斑疹傷寒、回歸熱等。在華東，黑熱病和住吸血蟲病也大大傷害人民健康。農村婦女生育絕大多數仍操於舊接生婆之手，造成了百分之四十左右的嬰兒死亡率（大部分死於破傷風菌）。我們的醫藥人員和醫藥衛生設備都不夠，而死亡率最大和最多的都是些傳染病。因此，全國衛生會議針對這樣的現象，確定以預防為主，治療為輔為全國當前衛生建設總方針之一，也是基本上正確的。

以一九五〇年上海市的防疫運動為例，六月間發動了醫師及學生近二千五百人，注射霍亂免疫三〇八萬人，霍亂傷寒混合免疫五萬八千餘人，總共三百三十餘萬人；並進行防疫宣傳、攝製預防霍亂電影分發電影放映，嚴密執行冷飲品的製造及出售管理規則，重點增設零售水站和進行土井消毒與滅蛹等有關環境衛生的工作。結果，除發現傷寒病例六三〇個病例以外，未有霍亂發生。這種主動鬥爭的結果，當然是以預防為主的收效。

醫藥是人類與疾病鬥爭的科學，參加這一鬥爭的是人民大衆，衛生工作者祇是這一鬥爭的先鋒、這一種鬥爭方法的組織者和指導者。衛生工作者如果不把這種科學、這種鬥爭方法教給人民大衆，使大家懂得怎樣做，怎樣預防疾病，自己動手來做，這樣廣大農村的人民單靠少數醫師和其他衛生工作者是不能完全解決問題的。過去衛生工作者和大衆是隔絕的，醫師祇有單純的技術治療觀點，而現在是應該以服務人民大衆為前提。以預防為主這一方針是根據為人民服務首先為工農兵服務這一出發點來的。對於衛生工作者本身來說，也唯有認識了這一前提，站穩了這個立場，才能真正做到以預防為主。

（三）團結中西醫問題

華東共有中醫一九、八二一人：江蘇（蘇南與蘇北）八、一一六人；安徽省（皖南與皖北）二、七〇九人；浙江省四、〇七人；山東省八、九〇〇人；上海市三、〇二〇人；南京市五二一人。其分佈大部分是在中小城市和農村。華東西醫和人口的比例，上面已經說過是一比一〇、五九八；華東中西醫人數合計為三三、一一七人，和人口的比例則為一比四、二五五，相差六、三三、四三人之多，這就是說光是西醫一個醫生要照顧一萬多人，加上中醫，一個醫生照顧六千多人。由這一事實也可看出全國衛生會議決定團結中西醫、統一醫學教育等問題的分歧意見，說服部分新醫對中醫的極端看法，消除中醫的顧慮，達到協議，是完全正確的。

解放以後，各級人民政府衛生部門的任務是非常艱巨，也是非常光榮的，尤其是勞動人民的工鑛農村衛生工作。全國衛生人員，包括中西醫藥人員，必須團結一致，共同努力，才能完成提高人民健康的任務。過去中西醫藥界之間存在的隔閡與宗派紛爭現象是相當嚴重的。全國衛生會議提出中西醫藥界團結和改造的問題，要求中西醫應該在為人民服務的目標下團結起來，并進行改造。中西醫均應加強政治與業務學習，眞正做到「中醫科學化」、「西醫大衆化」。應在各地有計劃地設立中醫進修學校或中醫訓練班，或在現有中醫學校與學會中附設進修學校、訓練班、業餘學校等。對於私人開辦中醫學校（或帶徒弟）可不加限制，但其課程應酌加基本的科學知識和政治知識。中央衛生部將擬定這一課程標準，以達到三年內使全國中醫大批獲得初步科學訓練，作為鄉村的醫務人才，這也是華東衛生建設工作中的重點。

（四）公私兼顧和城鄉交流問題

全華東正式西醫一三、二九六人，其中私人開業的佔一〇、八七〇人，在公家服務的僅二、四二六人；中醫一九、八二一人，其中私人開業的一九、七一五人，在公家服務的僅一〇六人。山東省西醫二、〇四五人中，在公立醫院的僅五七一人；江蘇省西醫二、九三七人，公立醫院僅二九二人；安徽省西醫九二九人，公立醫院僅一三七人；浙江省西醫一、三九五人，公立醫院僅四六一人；福建省西醫一、〇〇一人，公立醫院僅三〇一人；上海市西醫三、九〇三人，公立醫院僅三八二人；南京市西醫七一一人，公立醫院僅三二〇人。全華東公立醫院醫師平均僅佔華東全部西醫人數的百分之十八左右。這個公私關係問題是需要適當解決的。此外，上海市五百萬人口，有西醫三、九〇三人；南京市一百萬人口，有西醫七七一人，兩市西醫與人口的比例均為一比一千三百餘人。而山東省四千多萬人口僅有西醫二、〇四五人，醫師與人口的比例為一比一萬九千八百〇五人。城鄉關係也是有關衛生建設的一個重要問題。我們對於醫藥界的公私關係和城鄉醫藥衛生機構的不平衡分佈都應加調整。

共同綱領中所指出的公私兼顧的原則，在城市和鄉村醫藥界也同樣是應該執行的。由於國家經濟還正待恢復，衛生人員和醫療機構的分配情況還沒有達到適合於工鑛農村廣大人民的需要。目前公醫制還不可能普遍實行，私人醫療業務在今天來說，還是社會所需要的。過去政府、衛生部門對私人業務，指導、幫助和管理尚缺少經驗，注意不夠，因此許多地區，特別是解放時間較短的地區，目前還存在着公私關係不夠密切、私人業務有些蕭條的現象；在農村除了少數中醫外，正式醫師可說絕無僅有。這個問題應該有適當的解決。

我們為了解決這個問題，首先要更好地把私人業務組織起來，對人民衛生的公共事業，與有合理的分工。在防疫保健工作、衛生建設方面……利己目的思想，全心全意為勞苦工農的保健工作服務，把城鄉所有醫師適當地平衡分佈，使衛生建設才能有發展，有前途。（未完）

·訂正·本刊上期「我們是建設者」一文內第三欄第八節，「在每一個工廠、商店、和礦山裏……」一句，其中「商店」為「農場」之誤，特此訂正。——編者

科學廣場

★第八一期★（每逢星期三出版）

「餓不死的傷寒」是錯誤的舊觀點

·董駿良·

傷寒病在我國極為流行，幾乎終年不絕。本病大多侵害少壯之丁口，特別是十五歲至三十五歲的壯年男女，兒童傷寒亦不少見。以現代科學知識的長足進步，傷寒是可以完全被撲滅的。但是由於過去反動政府忽視公共衛生，卻造成了如此嚴重的患病率。近年新出世的氯黴素，雖然對於治療傷寒確具成效，可是醫治傷寒主要還是依靠一般的營養與看護。醫學智識的貧乏，還了舊傳統對於科學的「餓不死的傷寒」這一句錯誤的盲目忌口教條，不知增加了多少青年生命的死亡。這樣，就更加使得我國人民因傷寒而造成的時間、經濟與生命的損失，不可估計。

傷寒是一種全身性的急性傳染病，傷寒桿菌隨同棒冰、冰淇淋、牛乳、生蛤子、蔬菜等飲食物被吃下去，經過胃而入小腸，侵入腸壁的淋巴組織，再進血液循環，傳播至全身，傷寒病人的淋巴、血液、骨髓、脾、肝、腎、肋膜、肺、腦、脊髓液、膽囊、子宮、睪丸、皮膚的薔薇疹等之中，無處不存在了傷寒桿菌。病始起時熱度逐日上升，全身症狀如身體不適、頭痛、厭食、便祕、鼻出血等出現。至第二星期，熱度留於三十九至四十度之間，病人神氣呆滯，到此時已很沉重，面部潮紅，食慾全無，往往昏迷，因為高熱，所以口、唇、舌、咽均乾枯，脾肝腫大。入第三星期，早晚體溫可以差很大，是一般傷寒最危險的時期。病情如有好轉，則神志逐漸清醒，表示中毒症狀減輕，舌苔漸淨，脾肝皆漸縮小。但傷寒除顯示上述中毒症狀外，小腸同時顯示最顯明的病理變化，在第二星期中小腸壁粘膜下的淋巴組織已呈壞死變化，形成潰瘍；至第三星期，腐痂脫落變為腸壁潰瘍，此時兩大危險併發症：腸出血、腸穿孔極易發生。傷寒病人每死於第二星期之腸出血、穿孔。第四星期一般症狀減退，熱度漸降，食慾稍佳。但小腸經過破壞的病理變化，未復元，所以傷寒病即使熱度已退而真正恢復期很長，約需數星期之久。

剛痊愈的病人，經過一個月左右的病魔奮鬥，體質經受了嚴重的消耗，一般體格健壯的人到此時也變得非常虛弱貧血而消瘦了。我們在醫院中常見病人，信了舊醫「餓不死的傷寒」的話，等到骨瘦如柴，悔已晚了。

我國一般人皆講究忌口，大概是受了古諺「病從口入，禍從口出」的影響。既然病是從口入，所以主張忌口，為治病的不二法門。對於傷寒不僅禁忌固體及牛乳，即米粥與米湯亦列為禁物，只許飲進毫無營養價值的焦米飯●

從前西歐醫界，為了顧慮病人腸內潰瘍，也曾經主張使腸部份休息，減少食物的攝取，只准病人進牛乳，以防止腸出血與穿孔的危險。我國病人大多厭食，胃口不開，加以熱度很高之時，瘦骨嶙峋，遂至長期飢餓。

人在本病之外，加上飢餓療法使傷寒病人營養缺乏、維生素缺乏所致之一切不良後果，而且特別延長了傷寒的恢復期，招引了許多致命的併發症。

近年臨床醫界作了許多比較研究，發現如給予富於營養價值而易消化的食品，腹脹、腹瀉、腸出血、穿孔等之發生率，並非常迅速而顯著降低，恢復期亦縮短，在科學上已有根據。國內外大規模的醫院，皆照病人的消化能力和飲食習慣，參照專家的研究而計劃飲食。在衛生營養研究方面，多年來在傷寒病人的飲食治療上有了重要貢獻，證明了「在營養全能的飲食」在疾病的防治上的重大意義。

確的，我國醫學家具體的臨床經驗報告，也證實了傷寒的死亡主要關鍵在於傷寒本身或其所引起的腸穿孔、腹膜炎及出血等併發症；然而其所以引起穿孔，是由於腸部的慢性營養缺乏與貧血等情形。故在腸部的治療上，不僅是手術的重要，尤其重要的是營養上及全身情況的改正。

醫治上，氯黴素的應用，在傷寒開了新紀元。傷寒病人服氯黴素後，傷寒症狀亦隨即消退，熱度迅速下降，其功效能抑制傷寒菌的繁殖，而不是消滅傷寒桿菌。實際上氯黴素本身不能用來殺死血液中的傷寒菌。免疫體是由病人自己產生的，已開始在體內發展，在戰鬥中產生了免疫，就是說傷寒病人的體內抵抗力已得到了完全的恢復和長久的免疫。因此在用了氯黴素以後，必須對於患者的營養加以注意。

「以自愈的傳染病」，所謂「自愈」就是依靠人體本身的免疫機構和組織的修補能力，營養因素對於免疫機構和組織的發展和修補擔任重要任務，今日科學已完全證明了。傷寒病人如果送進大醫院，必定不致於餓成可怕的骷髏，也可以避免一樣冤死的悲劇。醫院中計劃傷寒病飲食，是照顧到多方面的：

㊀高熱量　每日平均熱量三千卡，參照病人胃口等具體情況而定。

㊁高量炭水化合物　每日三〇〇克至四〇〇克。

㊂較高量的蛋白質　每日七〇至八〇克。

㊃參照消化情況盡量多用脂肪，以增熱量，每日約一〇〇克左右。

㊄水份，鹽類，維生素　每天應有適量供給。

㊅食物必須軟，易於消化，並不含粗纖維及刺激性。

㊆食物必須可口開胃而無發酵作用，避免氣脹。

㊇通常採用牛流質飲食，少食多餐，每二小時一次，每天七八次，如遇病人有腹瀉、腸出血或腸穿孔現象，可以按情改用流質或停止進餐。

根據前述原則，如果病人在家中，計劃飲食，亦可依照下列可用之牛流質食物，以傷寒食譜之參考：

第一期（流質為主）

可食者：牛乳、杏仁茶、鷄湯、米湯、蛋花湯、過濾的菜汁、吉利凍、白菜湯、豆漿、赤豆湯（過濾）、奶油、冰淇淋。

禁忌者：多用奶糖代替蔗糖，腹瀉時應少用脂肪及糖，脹氣時忌用糖及牛乳。

第二期（牛流質為主）

可食者：白米粥、麥片、麵包、餅乾、藕粉、掛麵、蘇打餅乾、蛋、煮嫩鷄蛋、蒸鷄蛋、水泡蛋、布丁、肉丁粥、肝丁粥、整豆粥、及不軟滑的食物。

忌食者：上列各食品，不過具體選擇而已，病人可以隨意點食，增進其開胃的品名。至於全流質或牛流質之分量與次數，必須與負責醫師商量，或會同經驗醫師實際病情給你滿意的指示。（一九五〇、十二、廿六寫完。上海醫學院）

照相用閃光燈

·世·

在光線不足的地方，大家都要用閃光燈泡來照相，但是在外貨不能供應的時候，本國工業大可乘此機會來製造供應。我們在此要介紹它的簡單製造方法。燈泡裏面要放一張鋁箔或鋁做的細絲，抽真空後灌進氧氣，壓力維持在〇·二大氣壓，上面塗上一層鋯粉（zirconium）的混合粉，這種材料在三四百度的時候，就在氧氣裏發生劇烈的燃燒，所發生的高熱就引發鋁薄的燃燒。燈泡最好配合發光的光譜帶，使得全部光都能透過。

今日購票贈送紀念手冊　團體七折　包場十八折　向成影院洽辦

大光明　美琪　北京　國泰　國際　五院榮譽獻映　今天

中蘇合作文獻巨片　解放了的中國

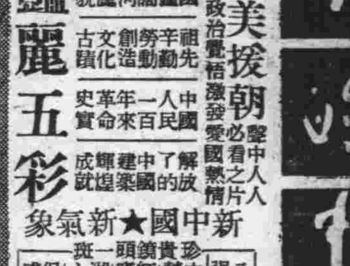

(大)2.45 4.45 6.45 8.45　(美)2.40 4.40 6.40 8.40　(北)2.30 4.30 6.30 8.30　(泰)2.20 4.20 6.20 8.20　(際)2.30 4.30 6.30 8.30

票價三四五千　國際三千四千

井崗山上會師勝利　萬里長征紅軍英雄

抗美援朝　提高政治覺悟激發愛國熱情　中國人必看之片

豔麗五彩　祖國邊疆遼闊山河壯麗面貌　祖先勞動辛勤創造文化古蹟　中國人民一百年來革命史實　解放了的中國建設成就輝煌

新中國★新氣象

珍貴鏡頭一斑：八國聯軍強盜面目　中山先生演講　熱烈延安　紅都洞景　湖南湘潭主席故居　保衛和平大遊行

幫助觀衆正確地認識可愛的祖國

大華　皇后　虹光　杜美　今天

連滿11天　風頭健透　請速預購

二時　四時半　六時半　八時半　虹光兩場　四時半　八時半

孫瑜　編導　趙丹　主演

正集　武訓傳

崑崙古裝歷史巨製

皇后加映54號簡報

團體預購十人以上八折包場七成以上七折請向戲院接洽

黃金　大上海　金門　虹光　今天　四院獻映　愈映愈盛

團體十八折包場七折以上請向戲院接洽

春風秋雨

永華謹以過去出品之信譽作担保將本片推薦與百萬影衆

舒適　呂恩　林靜　葉小珠　牛犇　楊薇　金彼得　侯景　王斑（主演）

吳祖光　編導　李祖永　監製

永華鉅片

胡楓　歐陽莎菲　兩大巨星　難得合作　春水情波

滬光　金城　永安　今天三院隆重獻映

周璇　韓非　呂玉堃　主演

張恨水名著　萬人傳誦　一時赫赫巨片

夜深沉

全新拷貝

卡爾登　T.34352　玉蘭劇團演出　信陵公子　五幕六景歷史宮闈鉅獻　今天日夜兩場　二時半　七時半

麗都　今天　日場休息　夜場七時半　東山越藝社演出　寶蓮燈

勝利　今日四場　鮮豔五彩　運動場的祕密

大都會　最後一天　相思樹　明日映　思想問題

華德　滬東　周璇　周曼華　嚴俊　新地獄

勝利而歸

蘇州大來房地產事務所

訂婚啓事

公告　華東區財政經濟委員會　一九五一年一月十日

聘請機械工程師

標售舊車胎舊包車

九星　82623　楊乃武與小白菜

中央　92780　嚴雪亭

新光　今天日夜兩場　劫外桃花　文濱劇團演出

巴黎　85205　丁是娥　解洪元　蝴蝶夫人　上海滬劇團

金都　TEL-31403　英雄與美人

蘭心　64631　保爾·柯察金

金都　秦香蓮

大舞台　90200　92020　今夜　十一集　九集　荒江女俠

共舞台　今夜　隆重獻演　火燒紅蓮寺

天蟾　T.90560　李慧芳　洪羊洞　荒山淚

中國　97177　楊寶森

亞偉速記學校　招生

分類廣告

聲明

二輪影院聯合廣告

上海　平安　天蟾　浙江　東海　光陸　銀都　泰山　西山　滬西　國聯　光華　辣斐

花街　羅蘭　韓非　龔秋霞　嚴俊　周璇

幾家歡樂幾家愁

七十二家房客

我的故鄉

丹尼石揮　腐蝕

運動場的祕密　五彩

鮮豔五彩　彩樓配

秦香蓮

斷腸花

花碧蓮